ASOCIACION CULTURAL LLOIXA SAN JUAN

LLOIXA

BOLETÍN INFORMATIVO DE SAN JUAN
BUTLLETÍ INFORMATIU DE SANT JOAN

Año V nº 49 | San Juan Enero 1986 | Edita A.C. Lloixa

EDITORIAL

Toda pérdida de cualquier medio de comunicación social incide negativamente en los individuos, y por ende, en la sociedad. La desaparición de estos medios provoca, de alguna forma, pérdida de libertades. Cuanto más y mejor se está informado más libres nos sentimos.

Por ello, no podemos permitir ni nativos ni foráneos que LLOIXA, un periódico (único en San Juan) deje de existir; máxime cuando no falla el factor económico, que suele ser la causa por la que normalmente cierran los periódicos, sino por fallos humanos, por fallos de falta de interés de todos los que poblamos este pedazo de tierra.

Para que este periódico funcione por todos y para todos, no hemos de tener dudas, prejuicios, ni falsos motivos éticos, políticos e ideológicos que nos inhiban de publicar todo aquello que sea menester conocerlo y tenga calidad para ser difundido. La línea de cualquier periódico no cerrado y sin intereses personales (este puede ser uno de ellos) es la que merecen aquellos que tienen inquietudes suficientes como ciudadanos y valor para darse a su comunidad, que anteponen lo colectivo a lo individual.

Por ello, sanjuanero, seas o no seas de aquí, pero te sientes como tal, decídete, manda tus inquietudes como crítica, como arte, como noticia, como chiste, como etc. etc. etc.. Te harás-haremos un servicio al pueblo participando en una parte muy importante del hecho cultural, la cual nos es inegable a todos los seres humanos.

SANT JOAN: «SI A LA NOSTRA LLENGUA» PERSONALITATS I GRUPS EN UN ACTE PUBLIC.

El passat dia 8 de desembre en el col.legit Crist de la Pau es va fer un acte organitzat per la «Comissió per a la normalització lingüística» de Sant Joan, seguint la seua campanya de «Alacant, sí a la nostra llengua». L'acte va començar una mica més tard de les dotze, i en ell intervingueren Carmelo D'avila, retor del poble i l'únic que es manifestara en castellà; Vicent Baeza, l'alcalde; Toni Mulet, coordinador d'Acció Cultural, amb la presentació feta per Josep Rafael Pastor. Assistiren a l'acte, si fa no fa, cent cinquanta persones.

El primer en parlar va ser, el darrera de la presentació, Vicent Baeza, qui va dir que sentia una gran emoció amb aquest acte per recolçar la llengua que «potser no siga la més bonica del mon, pero amb ella hem crescut». També es va referir al aspect de la legalitat de la llengua conforme a la Constitució de 1978, que obri un camí a seguir en la situació històrica actual, i si te que haver qualsevol diferència lingüística, aquesta deu ser resolta en cada estatut d'autonomia. «Per una altra banda —deia el batlle— sembla imaginable que un valencià siga privat de l'ús de la seva llengua». I, a la fi, va dir «...Per tòtaç, açò podem dir ací, en Sant Joan, sí a la nostra llengua».

Per la seva part el retor Carmelo Dávila explicava la seva presencia a l'acte perque «creo en la fidelidad hacia los amigos». En Carmelo, entre altres cosés, també va dir: «Deseo expresar que quiero unirme a la campaña del valenciano. Para mí ha sido interesante conocer el carácter y la lengua de los pueblos valencianos, y me gusta hacer mis pinitos hablándolo, por eso os pido que no os riais de los que, como yo, no hablamos bien. Creo que todos tienen derecho a su lengua y su cultura, pero ésta no debe ser un arma arrojadiza contra nadie. Os animo a que la utilicéis, la habléis, pero que comprendais a los castellano-parlantes... Yo estudiaría el valenciano, si tuviera tiempo, y por ello, como ya he dicho, apoyo esta campaña a favor del valenciano».

Toni Mulet començà referint-se als «sectors reaccionaris que sempre han estat contraris a qualsevol acte de progrés de la cultura i la llengua dels valencians». Segons el propi Mulet a Alacant «tenim una mostra prou clara d'açò. Ells són els «bons valencians», però sols per a cremar la llengua».

Va parlar també el coordinador d'Acció cultural de l'ensenyament a l'escola: «Si volem que l'E.G.B. siga de veritat el que significa, el valencià ha de ser a l'escola, «perque per a ell es la manera més clara i lógica d'acostar la cultura plena als xiquest».

«L'atac al valencià es un atac a la mateixa democràcia». Destaçà que l'integració dels inmigrants, com la resta del sectors socials, depenia del valencià, com a llengua de futur.

L'acte, recolzat per UPV, Casal de la tercera edat, Grup Pacifista, Comissió de la redacció de Lloixa, Acció cultural, i altres grups i personalitats, finalitzà amb la llegida del manifest que redactà la Comissió de Normalització sota el nom de «A Alacant sí al valencià» amb conexió amb la campanya feta a les comarques del Sud per Acció Cultural del País Valencià.

R. POVEDA

La A.C. Lloixa les desea un muy Feliz Año 1986

digitalizado por bpm sant joan d'alacant

APRETAT FINAL D'ANY:

Tres plens extraordinaris ha celebrat l'Ajuntament en aquest periode final d'any: Un el 30 de Novembre, un segón el 4 de Desembre i l'últim el 18 de Desembre.

En el primer dels tres, l'ordre del dia estava compost per 9 punts dels que sols s'aprovaren quatre, el primer, segón, tercer i l'últim. Vejam el que va passar. Arribats al quart punt del ple, referent a l'aprovació definitiva de l'expedient de modificació d'Ordenances Fiscals es va produir la sorpresa. Resulta que l'aprovació definitiva consisteix en una segona aprovació d'un expedient o similar que en un Ple anterior ha estat aprovat i que després de la seua exposició pública en el Bautlletí Oficial de la provincia, en cas de no haver cap reclamació, torna al Ple per la seua ratificació. L'aprovació deu de produir-se pr la meitat més un del regidors, però no dels que assiteixen al Ple, sinò del total de la corporació. Com que aquesta no estava al complet (no va assitir Joaquin Sevila del grup Socialista) la proporció de forces era, 6 Socialistes, 6 regidors de la oposició. En aquest estat de coses, mentre el grup socialista proposava que quedara ratificat adoptant el resultat d'aquella primera votació (7 a favor 6 en contra), el grup independent insistia en tornar a votar, i l'interventor afirmava que l'alcalde no tenia vot de qualitat (com si valguera per dos). Tot això havia produit una miqueta de «descontrol» en la sala i se sent dir al representant del Grup Popular: «total, si se deixa per un altra reunió, vindran tots els socialistes i s'aprovarà». Al final es vota i es produeix l'esperat empati, després d'una curta pausa, l'Alcalde decideix eliminar de l'ordre del dia, els punts quints, sext, séptim i vuité, per a evitar que també quedaren sense aprovar. Pels bancs socialistes se sent: «¿el siete i el ocho, también?».

El que si que es va aprovar va ser: La lectura de l'acta de la sessió anterior. L'expedient nº 4/85 sobre Modificació de Crèdits Presupost Únic Municipal. Aquesta Modificació consistia en la creació de dues partides noves, una dedicada a l'educació permanent d'Adults (E.P.A.) per valor de 150.000'—Ptas. i l'altre destinada a l'amillorament de l'enllumenat de l'acces a Rejoletes de 800.000'—Ptas., i la suplementació de quinze partides ja creades per un valor total de 3.029.812.— Ptas. També s'aprovà la revissió de preus de la contrata actual de recollida d'escombreries, i per últim l'inclusió de obres en el Pla Provincial d'Obres i Serveis de 1.985, que afecta als seguents carrers: Dr. Gadea, Salvador Montesinos, Dr. Ivorra, Dr. Fleming, Manuel Amorós, Cura Planelles, Juan Sebastián el Cano, Climent, Prolongación Carrer la Mar, Capiscol i Manuel Moran (aquest tres últimes, obres d'enllumenat). Sobre aquest punt, Francisco Burillo, del grup independent, va plantejar de qué passaria si els veïns (sobre tot pel tema de contribucions extraordinaries) protestaren perque no creieren necessaries les obres al seu carrer, i per la seua part, Rafael Carrillo, del grup Popular, va preguntar perque no s'havia inclos en el Pla l'arreglament de la prolongació de la Maigmona (Carretera a l'Institut en pessim estat); Vicent Baeza va contestar al primer que si hi hagueren reclamacions, inclús es podrien suspendre les obres, i al segón que s'havia pensat d'incloure, però que en tot cas la reparació s'abordaria prompte. Els punts aprovats ho foren per unanimitat.

Ara bé, n'hi ha que ressenyar que el plaç de presentació d'Obres al Pla Provincial acabava el mateix dia que l'Ajuntament aprovava l'inclusió. Preguntat Rafael Piña, responsable de l'àrea per aquesta falta de previsió ens va manifestar que fins ara el pla d'un any es presentava el mateix any, però que engüany el pla per a 1.986 devia presentar-se en 1.985 i que s'havia enterat d'aquest canvi una setmana abans del termini del plaç. La culpa, segons ell, no era de l'Ajuntament.

El Ple extraordinari del 4 de Desembre recollia els punts eliminats de l'ordre del dia de la sessió anterior, més un referent a la modificació d'Obres de l'INEM. Es va aprovar definitivament la modificació d'Ordenances fiscals, la cuantia de les quals augmenta una mitja d'un 4,35%, amb 7 vots a favor (grup socialista) i 5 en contra (4 grup independent, 1 del grup Popular). També va quedar aprovat definitivament l'expedient nº 2/85 sobre Modificació de crèdits del Presupost únic Municipal amb els vots en contra del grup independent i l'abstenció de Rafael Carrillo. Així mateix, puja la Contribució Territorial Urbana un 5% amb el vot en contra del Grup independent i Popular. Els comptes generals del presupost ordinari de l'exercici 1.984 van ser aprovats amb els vots a favor de socialistes i grup popular.

Per últim, quedà aprovada per unanimitat la Modificació d'Obres de l'INEM. El curiós d'aquest punt es que les obres que devien aprovar-se ja estaven fetes. L'Alcalde ens ha explicat que ha succedit: Les obres subvencionades per l'INEM anaven a realitzar-se en la urbanització Capiscol però per problemes tècnics aquestes no eren possibles. La situació era que havia una subvenció i uns treballadors trets el «paro», abans que deixar-los de nou sense feina, es va preferir posar-los a treballar en obres que eren necessaries encara que no estingueren aprovades.

Josep Rafael Pastor i Gosalbez.

Con un adelanto de una hora sobre el horario previsto, a causa del fútbol, se celebró la sesión extraordinaria del 18 de Diciembre.

Se procedió a tratar una larga serie de asuntos, con excesiva rapidez, entre los que destacan:

Proyecto de préstamo con la C.A.A.M. para mejoras en el mercado municipal, con un interès del 16,5% en 10 años.

Compra de un ordenador por parte del ayuntamiento. El aparato esta cifrado en un precio de 5.100.000 pesetas de los que un 20% se pagarán a la firma del contrato, un 30% en la fecha de instalación y el resto al entrar en funcionamiento. Asimismo, al principio existirá una fianza del 4%.

La comisión municipal encargada cifra los gastos de mantenimiento en 375.000 ptas. La empresa vendedora se compromete a formar a dos miembros del personal municipal para su manejo.

La anulación de las tasas de canalones, miradores, terrazas e inspección de motores.

En lo referente a la educación permanente de adultos, la comisión informativa municipal cifró en 276.000 ptas. la ayuda por parte de la consellería (un 70% del total de gastos). Ratificando el ayuntamiento pleno esta subvención.

Quedó establecida asimismo la fecha de la elección del Consejo escolar municipal para el dia 20 de Diciembre, quedando la composición de

digitalizado por bpm sant joan d'alacant

presentantes de la siguiente manera: 4 padres de alumnos, 1 P.A.S., 2 alumnos, un director, un titular de colegio privado, un representante de UGT y otro de CC.OO, un concejal delegado de ayuntamiento, un representante de la administración y el Alcalde como presidente.

También fueron tratados aspectos referentes a la inclusión del camino Viejo Santa Faz —Mutxamel— en el Plan provincial de caminos rurales.

El Ayuntamiento cuenta con la ayuda de la Diputación que sufragará en un 100% seguramente, los trabajos de arreglo y mantenimiento de dicho camino.

Otro punto tratado fue el inicio de un concurso público para el puesto de asistente social del ayuntamiento. La prueba consistirá en un proyecto de trabajo social y entrevista con un tribunal creado para tal efecto.

También fue ratificado en esta sesión el acuerdo de la comisión de gobierno sobre el contrato de alquiler de un inmueble para la instalación provisional de las oficinas del Juzgado de Paz. el precio de alquiler asciende a las veinte mil pesetas mensuales, con un contrato de seis meses prorrogables. El pago lo efectua el ayuntamiento sin subvención del Ministerio de Justicia.

El último punto a destacar es la solicitud de ayuda económica a la Consellería de Trabajo para mantenimiento y servicios sociales. La ayuda a sido concedida y se adelantan ciento dieciseis mil pesetas, el resto del pago se efectuará antes de fin de año, solo es necesario para la solicitud, asumir el acuerdo y entregar la documentación exigida.

Todos los asuntos fueron aprobados por unanimidad y la oposición sólo hizo críticas de algunos puntos en el modo de redacción o solicitaron una mayor información.

L'AUTOVIA

Enterada aquesta redacció de que s'estaven fent medicions, molt probablement pel MOPU, i possiblement relatzionades amb la futura autovia ens posar en contacte amb Rafael Piña, regidor d'Urbanisme, Manteniment, Vies i obres.

Aquest ens va confirmar les nostres suposicions, si be va manifestar que oficialment no se sap res a nivell d'Ajuntament, ni quan començaran les obres ni quin traçat és el definitiu.

A pesar de tot, el que pareix és que l'opció elegida és el traçat entre Sant Joan i Mutxamel per via subterrània. Aquesta redacció intentarà en el proper número confirmar i detallar aquestes impresions.

PROBLEMAS CON LA PISCINA MUNICIPAL

Como los lectores sabrán, la piscina del Polideportivo permaneció cerrada este verano, por motivos de reparación de la misma. El problema, según nos informó el concejal de deportes, es que fue construida con una capacidad superior a la reglamentaria con el fin de acoplar una tabla de saltos, pero como, según se comprobó, la peligrosidad de la misma llegaba incluso a causar muertes, se deshechó esta idea. Sin embargo la zona alta de la piscina quedaba con una profundidad excesiva para un lugar donde se bañaban niños (alrededor de 4,10 metros).

Esta reducción de capacidad, que de paso ahorraba agua, energía y por consiguiente el dinero del que el Ayuntamiento está tan falto, fue adjudicada a la empresa Piscinas Costablanca, conforme a la Ley de Bases de Régimen local, que obliga a buscar tres propuestas y aceptar la más barata, en un millón y medio de pestas.

De esta manera se reducía la capacidad a seiscientos mil litros.

Tras comenzar las obras se empezó a tener problemas con la colocación del «grisite», según el propio concejal, por lo que, a fin de comprobar como respondía la piscina, se llenó y se observó que había un escape de agua por el tubo de la depuradora, y no se debía a ningún tipo de ruptura de paredes o similar.

Actualmente se está preparando un presupuesto para la reparación, que llevará a cabo la propia empresa, que aún no ha cobrado.

También es de reseñar la colocación de un «globo» de plástico, par cubrir la piscina y hacer posible los baños en invierno. Ello, junto al sistema de calefacción del agua, resulta por unos diez millones de pesetas. Su ventaja es que se puede montar y desmontar en veinticuatro horas.

R. Poveda

TALLERES LORCA
RADIOTELEFONOS REPETIDORES VHF-UHF
ABREPUERTAS VIA RADIO
TELEMANDOS
Ramón de Campoamor, 7
Teléfono 65.39.88
SAN JUAN (Alicante)
CONCESIONARIO OFICIAL
teltronic, s.a.
RADIOCOMUNICACIONES

digitalizado por bpm sant joan d'alacant

LA DIMISION RADIOFONICA DE SEVILA FUE UNA MALA INTERPRETACION

Así lo declaraba el propio interesado cuando le preguntamos sobre el tema. Según parece, el locutor del programa «la tarde», de la cadena SER, no entendió bien las intenciones del Concejal de Deportes, que nos dijo: «Yo no lo anuncié directamente por la radio, sino que fue emitido como una noticia».

De todas maneras Joaquín Sevila tiene en mente dejar su faceta política en pro de una dedicación exclusiva al deporte: «Mi dedicación —dijo— es más deportiva que política. En este aspecto, le gustaría, según nos confesó, tener la gerencia del polideportivo, pero sin compartir la misma con su cargo de concejal. La dimisión, pues, es una posibilidad a madurar.

Por otra parte el concejal se inclinaría más por una dedicación en la parte privada que en la pública.

Como los lectores recordarán el propio Sevila hizo ya propuestas al respecto, pero que no fructificaron, al propio ayuntamiento.

R. Poveda.

PER QUÉ

Manuel Baldaquí ja no puja a donar corda al rellotge, colocat en una de les torres de l'església, es trenca així una tradició al nostre poble. Els Baldaquí coneixen molt be l'escala de caragol, estreta, fosca i empinada, pocs com ells han trepitjat tantes vegades els seus escalons.

I ara, ni per egoismes, ni ambicions, ha dit no. Manuel Baldaquí va fer un prec a l'Ajuntament demanant un augment de sou, cobrava 1.000 ptes. al mes per pujar tots els dies a donar-li corda al rellotge, rebutjada aquesta petició presentà la dimissió.

RENAULT

Mercado Nacional de Ocasión

Agencia
Pérez Rizo, S. L.
Servicios: Navarregui, 6
Exposición: Cap. Martí, 24
Teléfono 65 17 04
SAN JUAN (Alicante)

CONSTITUIDO EL CONSEJO MUNICIPAL DE EDUCACION

El pasado día 20 de diciembre tuvo lugar en el salón de sesiones del Ayuntamiento de San Juan el acto de elección de los miembros que formarán parte del Consejo Municipal de Educación.

A dicha elección concurrían todos los órganos representativos en materia de educación que formaban parte de los consejos de dirección de cada centro escolar, siendo todos sus miembros electores y elegibles.

El inicio de este proceso fue hacia principios de mes cuando todos los centros escolares recibieron por parte del Ayuntamiento la comunicación del día de celebración de dicha elección, reservándose para otro comunicado el día y la hora de su celebración. Este escrito aún se esta esperando recibir.

La constitución de la mesa tuvo lugar a las 18,30 y estaba presidida por Antonio Torregrosa, Piña Cebollada y Ramón Llorens, prolongándose la votación hasta las 20 horas en que se procedió al recuento de los votos emitidos.

El resultado final fue el esperado pues el colectivo de padres de los centros públicos, los profesores asi como los alumnos asistentes al acto, previa a la votación, habían confeccionado unas listas unitarias por lo que el resultado final casi se preveía antes de su celebración.

Estos son los componentes del Consejo Municipal de Educación:

- Presidente
  Vicente Baeza, alcalde de la villa.
- El concejal de educación o persona en quien delege un miembro de la Administración.
- Dos representantes de los sindicatos de educación (U.G.T. y CC.OO).
- Un director de los centros públicos Francisco Burillo (Cristo de la Paz).
- Dos alumnos: Rafael Giner (Lo Romero) y Antonio Coca (Rajoletes).
- Cuatro padres: Venancio Bernabeu (P. Ansaldo); Pepita Muñoz (Lo Romero); Francisco Guijarro (Cristo de la Paz) y Eleazar Almela (Rajoletes).
- Cinco profesores: Guillermo Ivorra (Cristo de la Paz); Ricardo Ladriñan (Lo Romero); Justa Espinosa (P. Ansaldo); Antonio Jimenez (Instituto) y Jaime Albero (Rajoletes).
- Un conserje: Salvador Ripoll (Cristo de la Paz).
- Un miembro de los centros privados

digitalizado por bpm sant joan d'alacant

ROBATORI D'UNA ELECTROCARDIOGRAF.*

Fa set mesos es va produir el robatori d'un electrocardiograf al Poliesportiu. L'aparell, destinat al centre metge del poliesportiu, tenia un valor aproximat de 240.000 ptes. i estava subvencionat al 100% per la conselleria de Sanitat. El fet, segons Eduardo Guasp metge del poliesportiu, es va produit el mateix dia de la seua adquisició. A l'hora d'anarsén a casa, Eduardo Guasp va decidir endur-se l'aparell a casa, segons propies manifestacions, per a «familiaritzar-se amb ell». Resulta que una volta colocat en el seu cotxe, es va donar compte de que s'havia deixat la seua bossa de má en el centre metge, per lo que va tornar allí, deixant-se el cotxe obert. Al tornar, pocs minuts després, es va trobar que l'electrocardiograf havia desaparegut.

L'Ajuntament a l'assabentar-se del fet va crear una comissió per a investigar el cas i dictaminar sobre les possibles responsabilitats. Aquesta comissió integrada per Francesc Seva, Guillermo Ivorra i Pablo García tingué una entrevista amb Guasp i les conclussions es presentaran en una pròxima reunió de la comissió de govern o en una ple (encara no ho sabem).

Eduardo Guasp també ens va manifestar que li pareixia molt normal la creació d'aquesta comissió i que estava dacord. A la pregunta de si esperaba algun tipus de sanció, ens va dir que això era % qüestió de la comissió encara que ell se sentia responsable però no culpable. Va qualificar el fet com molt desafortunat i que particularment li provocava coratge ja que a més, ell havia gestionat personalment l'adquisició de l'aparell, també pensa que els que el furtaren degueren confondre-lo amb un radiocasset o algo semblant.

*Aparell destinat basicament a controlar el ritme cardiac.

Peluquería MABEL
LAVADO Y TRATAMIENTOS CAPIDERMISTAS
(PRODUCTOS VEGETALES)

Plaza de la Constitucion, 3 - Entlo. dcha.
Teléfono 65 74 98

SAN JUAN DE ALICANTE

ACTE PACIFISTA A SANT JOAN

El pasat dia 3 de Novembre, es va celebrar a Sant Joan un acte públic, al pati del col.legi Crist de la Pau referent al tema de l'OTAN.

L'acte el va convocar el Col.lectiu pacifista de Sant Joan, Mutxamel i El Campello, associació col.laboradora amb la Coordinadora Estatal de Coordinadores Pacifistes.

En un principi havien de parlar José Candela Ochotorena (economista i membre de la Coordinadora Estatal) i Ernest García (catedràtic de l'Universitat de València), però, per problemes mecànics, aquest últim no va poder arribar, parlant en el seu lloc Toni Mulet (membre del Col.lectiu UPV de Sant Joan, partit membre de la Coordinadora d'organizacions Pacifistes i de la Taula Pro-Referèndum).

Candela va fer una exposició curta de l'orige del pacifisme i de la «guerra freda», d'on va naixer l'OTAN.

A continuació un membre del Col.lectiu per la Pau i el desarmament de la comarca de l'Alacantí ens va recordar els passades actuacións pacifistes i la problemàtica dels anys 50-60 i 70.

Toni Mulet va incidir més en el tema, explicant les raons de la oposició a l'OTAN, centrant-la en punts molt concrets. «No es pot fer pau amb les armes», potser. Es va ser una de les idees centrals.

Després es va fer un torn de preguntes, molt interessants per a tots els congregats, que sobrepassaven el centenar.

Finalment, es va demanar al pùblic l'assistència a la marxa per la pau, celebrada el diumenge després a Guardamar.

A Sant Joan, un diumenge es va parlar de pau.

Alexandre Pitaluga

La nueva Ley de Régimen Local

La nueva Ley de Régimen Local de 2 de abril viene a sustituir a la anterior a fin de adecuar el funcionamiento de las autonomías, las provincias y los municipios.

Algunos de los artículos o disposiciones que en ella se contienen son de interés para los ciudadanos, razón por la cual, y sólo a título de enumeración vamos a transcribir a continuación:

— Todo español o extranjero que viva en territorio español deberá estar empadronado en el municipio en que resida habitualmente.

— Son derechos y deberes de los vecinos:

a) Ser elector y elegible.

b) Participar en la gestión municipal de acuerdo con las leyes o cuando la colaboración de carácter voluntario sea interesada por los órganos de gobierno y administración municipal.

c) Utilizar, de acuerdo con su naturaleza, los servicios públicos municipales.

d) Contribuir mediante prestaciones económicas y personales legalmente previstas a la realización de las competencias municipales.

e) Ser informado previa petición razonada, y dirigir solicitudes a la Administración municipal en relación a todos los expedientes y documentación municipal...

f) Pedir la consulta popular en los términos previstos en la ley.

g) Exigir la prestación, y en su caso el establecimiento del correspondiente servicio público en el supuesto de que éste sea obligatorio.

ATRIBUCIONES DEL ALCALDE

a) Dirigir el gobierno y la administración municipales.

b) Representar al Ayuntamiento.

c) Convocar y presidir Plenos, Comisiones de Gobierno y otros órganos municipales.

d) Dirigir, inspeccionar e impulsar los servicios y obras municipales.

e) Dictar bandos.

f) Disponer gastos, ordenar pagos y rendir cuentas.

g) Desempeñar la jefatura superior de todo el personal de la Corporación, incluida policía municipal.

h) Ejercitar acciones judiciales y administrativas.

i) Adoptar personalmente, y bajo su responsabilidad, en caso de catástrofe, infortunios o riesgo de ellos, las medidas necesarias, dando cuenta inmediata al Pleno.

j) Sancionar las faltas de desobediencia a su autoridad o a las Ordenanzas.

k) Contratar obras y servicios siempre que su cuantía no exceda del 5 % de los recursos ordinarios del presupuesto.

l) Otorgar licencias.

ll) Nombrar a los tenientes de alcalde.

En el próximo número daremos las competencias que la Ley atribuye específicamente al Pleno del Ayuntamiento.

Nuevos técnicos municipales

Juan A. Maján, Vicente Martí y José A. Alonso ocuparán en régimen de interinaje las plazas de arquitecto, ingeniero y aparejador municipales, al haber pasado las pruebas correspondientes, efectuadas el pasado lunes.

Los tres técnicos citados fueron los únicos presentados a tales pruebas, y venían prestando sus servicios al Ayuntamiento desde hace algún tiempo. Su interinaje perdurará en tanto se efectúen las oposiciones que se tienen previstas para cubrir estas plazas en propiedad.

Más de uno debería aprenderse el cartel de memoria.

digitalizado por bpm sant joan d'alacant

IMPORTANTE PROMOTORA DE AMBITO NACIONAL ABRE DELEGACION EN SAN JUAN

Comienza sus actividades en la comarca con la promoción de Residencial Las Anclas, importante complejo de 112 viviendas.

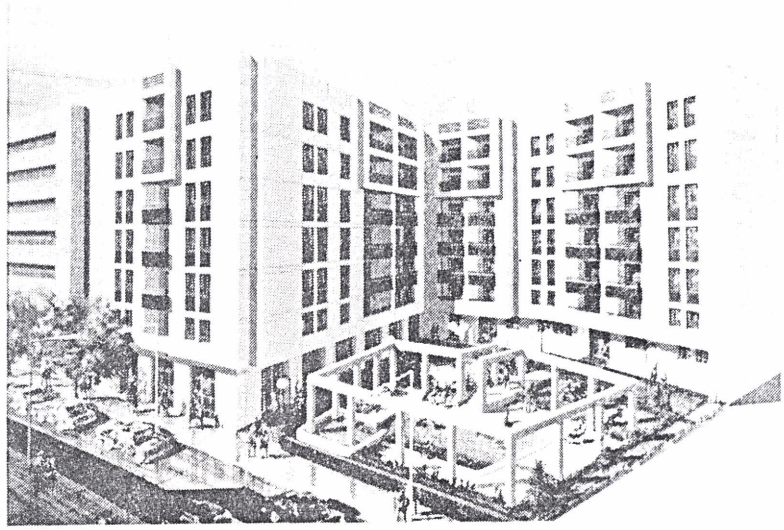

Entrevista con
D. MANUEL GONZALEZ, Gerente de ATAN, S.A.:

—Sr. González, sabemos que su empresa lleva años promocionando viviendas por toda España, y que últimamente ha decidido extender sus actividades en esta comarca, pero ¿por qué precisamente San Juan?.

—Un poco por casualidad. En principio nuestra intención era empezar a construir en Alicante capital, para lo cual comenzamos por comprar allí algunos solares, pero poco tiempo después surge la oportunidad de adquirir los activos de una inmobiliaria de San Juan en quiebra, que su Comisión Liquidadora saca a subasta y que junto con unos pocos pisos y algunos locales en el edificio San Juan, más conocido aquí por Cobensa, incluía el solar colindante. Esta es la razón por la que al adquirir dichos activos empezáramos por la construcción y promoción de las viviendas que se pueden realizar en dicho solar, es decir, RESIDENCIAL LAS ANCLAS. Quiero aprovechar la ocasión para aclarar a todo el pueblo de SAN JUAN que ni esta Sociedad ni su Consejo de Administración tiene en absoluto que ver con la antigua propietaria del solar, que según tengo entendido dejó un mal sabor en toda esta zona.

—Pero su empresa ¿aporta u ofrece algo nuevo?

Si no nuevo, ya diría que ofrece algo muy importante en el campo inmobiliario, que todo comprador debe tener en cuenta a la hora de adquirir su vivienda, y que en concreto son los cuatro pilares en los que se sustenta nuestra empresa: EXPERIENCIA, SERIEDAD, CALIDAD y SEGURIDAD EN LA INVERSION. Todo ésto lo tiene RESIDENCIAL LAS ANCLAS.

¿Puede avalar ésto con algo más que sus manifestaciones?

—Por supuesto. Mi empresa lleva años promocionando viviendas en todo el territorio español. Actualmente tenemos importantes promociones terminadas y en fase de ejecución en Madrid, Costa del Sol, Huelva y Valencia, además de esta de San Juan. Todas ellas y los cientos de compradores de promociones precedentes son una realidad que avalan mis afirmaciones.

—Y en RESIDENCIAL LAS ANCLAS ¿se concr

digitalizado por bpm sant joan d'alacant

—Desde principio a fin. Fijémonos por ejemplo en la calidad. Esta, no se limita solamente a la calidad de los acabados. Cuando hablamos de calidad en RESIDENCIAL LAS ANCLAS, ésta se extiende a la calidad de diseño, de ahí por ejemplo la perspectiva de la fachada, calidad de distribución, véase cualquiera de sus pisos, calidad en sus elementos, para elevar el nivel de vida en las viviendas. El complejo RESIDENCIAL LAS ANCLAS lleva complementos para elevar ese nivel de vida, PISCINAS, JARDINES, SAUNA, GIMNASIO, VESTUARIOS, ETC...

—Pero todo ésto ¿no encarece el precio de los pisos?.

—En absoluto. Los pisos se venden a precio oficial de VPO y ésto se consigue gracias a nuestra experiencia y nuestro enorme volumen de compras para todas nuestras promociones.

—Bien, ya nos ha hablado de experiencia y calidad, ¿qué nos puede decir de la seriedad y seguridad en la inversión?.

—Cuando hablamos de seriedad, queremos decir que siempre cumplimos nuestros compromisos, en todos los aspectos y que jamás damos menos de lo que ofrecemos. En cuanto a la seguridad en su inversión, baste decir que aparte de nuestra solvencia, todas las cantidades recibidas en cuenta están avaladas por la Cía. de Seguros Fénix Peninsular. Pero aparte hay una cuestión evidente; hemos iniciado una prmera Fase de 44 viviendas y como el solar es para 112, nuestra responsabilidad en esta 1.ª FASE, será el espejo para el total éxito de las promociones siguientes, donde nuestros primeros clientes serán los mejores avalistas.

—Y para terminar, Sr. González ¿cómo son las condiciones de pago?.

—Increiblemente ventajosas. Puedo asegurarle que están al alcance de todas las economías. Concretamente en esta promoción, se le diseña una forma de pago a cada cliente de acuerdo con sus posibilidades.

—Después de su exposición seguro que muchos lectores estarán interesados en RESIDENCIAL LAS ANCLAS. ¿Qué deben hacer?.

—Les invito a pasar por nuestras oficinas en Dr. Ive

PER LO VIST VA MILLOR ...

Aquest mes es té previst començar les obres de l'edifici destinat a Casal de la Tercera Edat i Biblioteca. L'edifici es fará on estava l'antiga «cultural» de nostàlgic record per a tots nosaltres. Constará de quatre plantes i el presupost s'aproxima als 15.000.000 de pessetes. Les obres que seran fetes per varies construstores alacantines està subvencionada per la Diputació. En parlarem més detingudament en el proper número.

Recreativos
JAVI DAVI
Salvador Montesinos, 19
SAN JUAN

A QUIEN CORRESPONDA

Durante estos días ha llegado a mis oidos una cuestión que me tiene preocupado y que por no ser la primera vez que se plantea en los medios de comunicación, tanto locales como provinciales, sin recibir hasta la fecha una comunicación oficial, es por lo que quisiera que se me contestara en este medio de comunicación.

¿Ha recibido el Ayuntamiento de San Juan el ofrecimiento del legado pictórico asi como de su casa como museo-escuela del pintor Fernando Soria?.

Si es así, me gustaría saber la respuesta de mi Ayuntamiento.

¿Es verdad que Fernando Soria ha recibido la oferta del Ayuntamiento de Alicante para instalar su museo-escuela en Alicante así como toda su pinacoteca?.

Son preguntas muy importantes para la vida cultural de nuestro pueblo y que requieren una contestación clara. Así lo espera San Juan.

J.A.

EN BUSCA DE UNA SOLUCION

¿Por qué el Ayuntamiento de San Juan, al igual que otros muchos municipios, no toma alguna medida correctora que evite la suciedad de los perros, tanto vagabundos como domésticos?.

¿Por qué el Ayuntamiento de San Juan no hace algo o insta a la Diputación para que quite o rebaje la pendiente de la rampa para peatones que hay en la calle de Tomás Capelo, esquina con Dr. Ivorra y así se evitaría una caida al día de promedio?.

¿Por qué el Ayuntamiento de San Juan no hace en lugares estratégicos unos tragaaguas que eviten que durante los días de lluvia, el agua de Muchamiel llegue hasta Benimagrell?.

¿Por qué el Ayuntamiento de San Juan no aumenta la plantilla del servicio de barrenderos, servicio que recibe diariamente las quejas de los contribuyentes mas alejados de la Rambla por falta de personal.

B.M.

ALICANTE 1884 CIEN AÑOS ATRAS

Con este título ha aparecido un libro de temática alicantina de más de 360 páginas con numerosas ilustraciones cuyo autor es Vicente Seva Villaplana , socio y colaborador de nuestro boletín «LLOIXA».

El libro que es un auténtico documento está escrito en la forma sencilla y atractiva que caracteriza a las obras de este alicantino trabajador y enamorado de su tierra, logrando un trabajo completo que tiene la virtud de ilustrar sin cansar al lector.

Aparte de su mérito al escribir esta documentada obra, entre otras, existe una que entiendo no se debe pasar por alto. Y es que Vicente —que no es un potentado— es autor y editor del libro, cuyos beneficios irán destinados a esa entrañable institución alicantina que es la ciudad de los muchachos.

Desde estas líneas felicitamos de todo corazón por su excelente trabajo a Vicente Seva que sabe tiene aquí unos amigos que le aprecian de verdad y que le animan en su tarea pues sabemos que no será ésta la última obra suya que verá la luz.

Isidro Buades

"EL AGORA"
RESTAURANTE CAFETERIA
AVDA. JAIME I 30 — 65 14 71
SAN JUAN (ALICANTE)

digitalizado por bpm sant joan d'alacant

Dos viejos aljibes

Dadas las características climatológicas que dominan esta zona levantina, el problema de abastecimiento de aguas potables (también por supuesto de riego), ha preocupado desde siempre a los habitantes de estas tierras.

Los aljibes son mudos testigos de un pasado, cuando todo no era tan sencillo como abrir un grifo para que el agua de la red de abastecimientos brotara. En épocas pasadas, eran una auténtica necesidad y la mayoría de las casas poseían uno e incluso más, que se abastecían de los tejados y en ocasiones de las mismas acequias de riego. De todos modos, el objeto de estas líneas no es el de los aljibes, llamemos urbanos, muchos condenados, cegados y sobre todo olvidados, a pesar de que su arquitectura mereciera mejor suerte; sino el de los aljibes rurales. De estos aljibes tenemos dos muestras muy significativas en nuestro término; estos aljibes debían tener, sobre todo el mayor, una red de captación de agua que hoy se encuentra prácticamente irreconocible. Ambos son de propiedad particular. El más pequeño parece estar aún en uso, por el contrario el mayor se encuentra totalmente abandonado, pero ambos tienen su importancia por motivos diferentes como ahora veremos.

El mayor se encuentra a orillas de la carretera de San Vicente a la altura del cementerio municipal, cegada su toma de aguas, carece de puerta y el interior se ha convertido en basurero. Según algunas personas mayores, tenía unas escaleras de piedra que permitían el acceso al interior, pero de las que hoy no quedan restos. La antigüedad de su construcción debe ser grande, si bien sobre este punto no encontramos datos. Al parecer se conserva la tradición de que antigüamente formaba parte de una red de aljibes construidos según un plan previo y que abastecían al ejército en sus marchas a lo largo del Camino Real de Jijona.

Por su tipología está emparentado con los aljibes romanos más sencillos (1); lógicamente no podemos decir que lo que hoy contemplamos es una construcción romana pero sí de tradición. Los estudiados en Almería presentan la misma forma, tanto en la captación de agua, como en la abertura de extracción, y presentan escaleras de dos tramos que permitían el acceso a su interior para las labores de mantenimiento, revestimiento de paredes, extracción de lodo acumulado, etc... Las diferencias estriban en que aquellos presentan arcos fajones para sustentar la cubierta, y éste no, aunque esto puede ser debido a la mayor longitud que produce un mayor vano a cubrir.

El segundo aljibe se encuentra muy cerca del primero adentrándose por el camino asfaltado que hoy conduce a la Bolera y que antaño debió ser camino de Muchamiel. Es de dimensiones mucho más modestas y queda en un segundo plano, pero lo que en éste llama la atención, es que en el material empleado para su construcción se ha reaprovechado algún fragmento que no es de piedra, como es lo normal en todo él, sino una mezcla de piedras de pequeño tamaño, cal, y trozos de cerámica picada; lo significativo de este material típicamente romano, con su nombre propio, «Opus Testaceum».

Se puede presumir que no muy lejos de este lugar, se situó en tiempos una construcción romana, de la que en el momento de la construcción del aljibe, aún debían quedar restos. Deducimos que su emplazamiento no debió estar muy lejano, pues dada la magnitud de la obra, el material fue sin duda recogido por los alrededores, el tipo y la calidad de las piedras empleadas, así lo dejan ver.

Queda aún un tercer aljibe, al otro lado del montecillo bajando desde la Ermita que se encuentra en la cumbre hacia la finca de Salafrana, si bien de éste muy poco es lo que se puede decir, pues ha sido habilitado como vivienda, y ocupado como tal hasta hace unos años, con lo que ha quedado bastante alterado.

Con todo esto, no pretendemos más que insistir, como venimos haciéndolo en los últimos meses, en que hay ahora y aquí, temas que estudiar, sólo faltos de algo de dedicación, y sobre todo, de ayuda de los vecinos, Municipio, etc.

A.P.R

(1) Gil Albarracín, A. «Construcciones Romanas de Almería» 1983. – Capítulo I Aljibes romanos del Campo de Nijar.

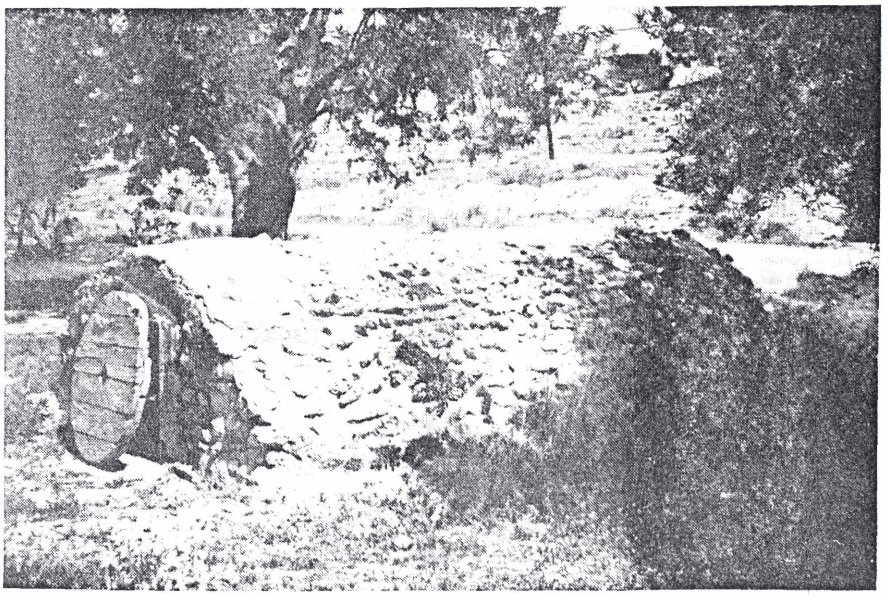

Ciclos GOMEZ
EXPOSICION Y SERVICIOS
Mosén Pedro Meno, 19
Teléfono 65 33 87
SAN JUAN DE ALICANTE

digitalizado por bpm sant joan d'alacant

«Es tragedia, de nacimiento, para la biblioteca el no poder elegir, el no poder convertirse en órgano de selección porque ellas están para admitirlo todo, esperando los fallos que quien pueda y deba pronuncie fuera».

Pedro Salinas. EL DEFENSOR

Com diu Salinas la biblioteca no pot elegir, però la tragèdia al nostre poble és més greu. No ha contat desde un primer moment d'una persona qualificada, els regidors de cultura per falta de temps o de cultura oblidaren els elements de muntar una biblioteca mitjanament decent. El regidor de cultura si que pot elegir com vol que sigui aquesta. Ven triar un lloc pèssim i un encarregat de la biblioteca que per defectes de les pluriocupacions portava la seua tasca deficientment, curts horaris que no sempre es complien, canvi d'horari al estiu, etc. ... Cal recordar als senyors regidors que existeixen uns professionals cridats bibliotecaris?.

Ja fa un any que per decisió dels regidors municipals es tancara la biblioteca, som a desembre la casa encara no l'han tirat. Eren necessaries tantes presses?. On són els llibres?. Restaran morint-se en anònimes caixes, dormint una letargia que no es va fer per ells?.

Nosaltres sabem que la biblioteca és força necessària als estudiants. Eren els estudians d'E.G.B. qui més la freqüentaven, els de l'institut alguna que altre vegada i els universitaris no calia que anaren. Una vegada més són els inocents, els més febles qui paguen la dolenta organització municipal. Aquests menors de catorze anys no tenen facilitat per anar a les biblioteques d'Alacant, ni capacitat ecòmica per comprar molts llibres. Es trist que temes com aquest no desperten la consciència del nostre poble, després ens dol que ens criden tercermundistes.

A Baltimore, ens diu Salinas, hi ha una biblioteca amb escaparates, obrinse el públic. Ací fins ara a un primer pis i pujará a un segón després, potser que els nostres regidors creuen que quant més a dalt més prop de la glòria. Esperem no s'obliden de posar ascensor, els jovens no tenim por a les cimes, però hi ha que pensar en els vells i en els invàlids. No sols era a un primer pis, l'escala era estreta, l'espai petit i mancava el silenci dins i fora, en el moment de la concentració aplagaven els sons musicals desde el mercat, i no era música celestial.

Teniem, això sí, una biblioteca múltiple: sala de lectura, sala d'estudis, sala de jocs, jardí d'infants —no obliden que hi ha gent de setze, vint anys amb cervell de xiquet— tot en un bolic. La biblioteca no ès el lloc par anar a contar els acudits o a jugar als escacs. Hi ha que ensenyar a la gent què és i com es deu comportar a les biblioteques, tasca que deuria ser de l'encarregat o bibliotecari, dels mestres i dels pares, els llibres no són articles de luxe, ni coses per tirar a la brossa, sino per estimar, la biblioteca es un bé public i sobre tot fer complir el gran deute del silenci, un silenci net com les patenes. Aquestes cases avui clausurades al nostre poble tene que obrirse a tothom.

El material era minim i dolent. Quina ment priviletgiada demanava els llibres?. Hi ha novel.les, però manquen títols fonamentals, de poesia i teatre la cantitat era risible, de assaigs i llibres especialitzats sobre qualsevulle matèria ens podria caure la cara de vergonya.

Som a l'era de les estadísstiques, tothom fa estadístiques, nosaltres també. A novembre de 1982 hi havien 3.700 llibres, Sant Joan conta aproximadament amb uns vuit mil habitants en edat de llegir, per tant tenim o teniem menys d'un 0,5 llibre per habitant. Després de cinc anys de funcionament han estat consultats un total de 49.774 llibres, 27.017 in situ i 20.757 prestats; així mateix han anat a la biblioteca 25.226 lectors, d'aquests 15.673 eren menors de catorze anys i 9.783 majors de catorze anys; hi ha un total de 1.255 inscripcions. Resumint, en cinc anys, cada habitant ha anat tres vegadas a la biblioteca i ha consultat sis llibres.

Desitgem que aquest temps de silenci al nostre poble acabe prompte, perquè tots sabem quines conseqüencies nefastes porta el silenci.

Xavier Sala.

Deseamos una mejor suerte para nuestra próxima biblioteca...

digitalizado por bpm sant joan d'alacant

Lloixa, ¿mito o realidad?

Recuerdo con cariño a cierta mujer campesina, que al preguntarle en donde vivía, contestó en lengua vernácula: «Yo, vixc en Loixa..» Y con un poco de guasa añadió: «En la ciutat de Lloixa». Como yo a la sazón era casi un niño, aquello de «ciutat de Lloixa» me sonaba a música celestial, pero más tarde, al leer y conocer no pocos historiadores que nos hablan de ella (bien es verdad, que con poca claridad) ya no me río al escuchar tal nombre, sino que quedo pensativo, y sólo siento, que hasta el presente, poco se sabe de cierto sobre tan manoseado lugar...

En primer lugar, es innegable la existencia de un caserío llamado Lloixa, situado entre Santa Faz, Muchamiel y San Juan. En la descripción de villas y lugares que pertenecen al Municipio o distrito alicantino, se consignan los siguientes: «Muchamiel, Villafranqueza, San Juan, Benimagrell, Monfort, Agost, Busot, Aguas, la Verónica (Santa Faz), Lloxa, Benitanllel y Rafalet de Muchamiel». Así se expresa el primer historiador de Alicante, Deán Bendicho, que escribió la «Crónica de Alicante» en 1640. Se trata de un testigo de excepción, muy conocedor de estas latitudes, ya que vivió muchos años en Muchamiel.

El ilustre historiador D. Pedro María Orts y Bosch, en sus «Notas históricas sobre Alicante» y en su estadística correspondiente al año 1510 (Reinado de los Reyes Católicos) nos dice que los poblados de Alicante (Mujamel, Sant Joan, Benimagrell y Loxa) contabilizan 3865 habitantes. En las estadísticas de 1535 y 1572, de nuevo se repite el nombre de Loxa, asignándole casi los mismos habitantes que al lugar de Santa Faz. Este mismo historiador publica un documento fechado en 1616, en el cual, el Municipio alicantino solicita del Monarca español que fortifique la Ciudad y aledaños, teniendo en cuenta su antigüedad e historia, aduciendo como prueba los vestigios y ruinas de edificaciones que hoy aparecen en la Partida de Loxa (P. 98 Notas Históricas). Luego en el sigo XVII persistían las ruinas de esta antigua y casi desconocida población. El barranco que la atraviesa, y del cual se han conocido muy serias avenidas, ya en el siglo XV, se denominaba de Loixa, y el camino que ostenta dicho patronímico, era el más corto que conducía a Alicante.

La existencia del poblado, históricamente, es indiscutible, pues los historiadores, lo equiparan con los restantes de la comarca: Benimagrell, San Juan, Muchamiel, Ravalet, etc. El hecho de que hoy apenas exista, y sólo perviva en los nombres de la partida, camino y barranco, no se puede alegar como argumento respecto de edades pretéritas.

Ejemplo de cuanto venimos diciendo es el pueblo o lugar de Benimagrell, que en el siglo XVI, contabilizaba casi el 50 % de los habitantes de San Juan; posteriormente, se unió en plenitud de derechos y deberes, conservando su propia personalidad «Universidad de San Juan y Benimagrell», y en la actualidad, por circunstancias históricas que no son del caso, su población apenas llega al 10 % de la de San Juan. Mas aunque en el futuro fuera a menos, no se pueden negar su antigüedad e historia y el hecho de que fue pueblo, como muchos de sus vecinos aún le llaman....

El Lloixa de nuestros días, es una página histórica casi en blanco, cuyos capítulos y artículos, son difíciles de rellenar; en ellos el historiador, debe proceder con suma cautela...

¿Origen romano-visigótico...?

¿Conexión con Lucentum o Lucencia romana...?

¿Origen arábigo, como San Juan o Muchamiel...?

¿Población cristiana destruida en asalto de piratas, o en la rebelión musulmana del siglo XIII, o durante las guerras, entre Aragón y Castilla, o más remotamente, en las correrías de Reyes Castellanos...?

¿Límites del antiguo poblado...?

¿Posible recuperación de restos históricos (lápidas, monedas, etc.) que nuestra proverbial incuria ha ocultado y finalmente extraviado...? Ciertamente, sé que existen, pero...

Como dice nuestro historiador D. Manuel Sala, muchos de sus recuerdos permanecen enterrados en la noche de los tiempos...

Brindamos a la juventud estudiosa de San Juan, creciente en número y calidad una investigación seria sobre esta materia, para que se deslinde, a ser posible, lo mítico y lo histórico de Lloixa, que en estos últimos años ha intitulado la muy interesante publicación mensual que ahora estás leyendo...

FEDERICO SALA SEVA

Premios Cultura '84

◇

Fernando Soria e Isidro Buades recibieron el pasado sábado la mención de oro por su labor en pro de la cultura local, premio otorgado por segundo año por la A.C. Lloixa. La Asociación cultural de San Juan entregó asimismo los premios del IV Concurso de Cuentos en un acto sencillo y carente de protocolo, que fue agradecido por los asistentes.

Mariano Sanz, Virginia Pina e Isidro Buades recibieron sus diplomas conseguidos en el último concurso de cuentos, en sus respectivas menciones de primer premio, accésit y mejor cuento local.

Fernando Soria recibió la placa de oro a la cultura, no sólo por sus méritos pictóricos internacionalmente reconocidos, sino por su labor en San Juan donde ha colaborado en la restauración de obras de la parroquia, ha donado obras de su firma a Iglesia y Ayuntamiento, así como su oferta de fundar un museo al que donaría parte de su patrimonio, y que no ha sido acogido con calor por las autoridades, inasistentes al acto pese a estar invitadas, si bien el alcalde excusó su ausencia.

Isidro Buades recibió igualmente la mención de oro como reconocimiento a su labor literaria durante tantos años, en los que ha conseguido numerosos premios, y sobre todo por sus cuentos «llamados de la huerta», en el que expresa con sensibilidad y acierto la realidad social de las personas del campo, cuentos estos que intenta recopilar.

ACTOS DEL DIA DE LA CONSTITUCION EN EL COLEGIO PARQUE ANSALDO

Durante el día 6 de Diciembre se celebraron una serie de actividades en el centro relacionadas con la Constitución y que son las siguientes:

- Charla a los alumnos del Ciclo Superior a cargo del alcalde de la localidad, D. Vicente Baeza, seguida de un animado coloquio sobre el tema en cuestión.
- Concurso de Redacción y Dibujo sobre la Constitución, con regalos y premios a los mejores trabajos entregados por la Asociación de Padres.
- «Jornadas del barro» para los alumnos del Ciclo Inicial, patrocinadas por el A.P.A. del colegio.
- Proyección de películas para el Ciclo Superior y Medio.
- Jornada de convivencia entre los alumnos del Ciclo Inicial del Parque Ansaldo y un Colegio Público de Muchamiel.

digitalizado por bpm sant joan d'alacant

Rafael Aracil Pastor, «Soqueta», un podador de prestigio

Ha disminuido en un porcentaje altísimo el arbolado en la Huerta de Alicante. Las fincas abandonadas, las urbanizaciones, las nuevas carreteras, todo ello ha contribuido a que hayan desaparecido miles de árboles en casi su totalidad, de producción, no así los ornamentales, que en las nuevas construcciones son la mayoría de los que se plantan. De todas formas la realidad está ahí palpable y evidente, y si subimos a cualquier altura podremos ver los numerosos y enormes claros existentes a lo largo y ancho de la Huerta en donde hace tres décadas tan sólo se divisaba un enorme árbol.

Es natural que habiendo disminuido el número de árboles ocurra lo mismo con el de podadores, y ante la sospecha de que en San Juan ya no exista ninguno, visito a Rafael Aracil, al que hace mucho tiempo vi con sus hachas dirigirse al campo, y él, al comunicarle mi interés, me atiende muy amablemente.

LOS PODADORES EN SAN JUAN

— ¿Cuántos podadores («esporgaors») quedan en San Juan?, le pregunto.

— De los que hacían la temporada completa no creo que quede ninguno; podan algo en mayor o menor proporción, como yo que hago algunas cosas, las que puedo, porque a los que me dan trabajo todo el año en otras ocupaciones no voy a dejarlos por la «esporga», que aunque parezca que se paga bien, no es así; la herramienta es muy cara y luego los días que se pierden por la lluvia y el viento.

EL PRECIO DE LA HERRAMIENTA

— Y ya que hemos mencionado la herramiento, ¿es ésta muy cara en realidad?

— Sí, como todas las cosas de calidad, cualquier hacha vale 2.000 pesetas y las que yo uso cuestan unas 16.000, más dos tijeras pequeñas y dos grandes con sus recambios, otras 17.000, y 55.000 la sierra mecánica; fíjate si para podar cuatro fincas tienes que invertir dinero. Claro que el trabajo cunde más del doble que años atrás, cuando todo se hacía a golpe de hacha.

— ¿Es fácil encontrar en el mercado una buena herramienta?

— No tanto como antes cuando estaba Benifallin con aquel herrero; hoy sigue habiendo material de Benifallin pero no es lo mismo, ni el modelo ni el acero, se nota que es otro quien lo forja y todos los modelos no son acertados; yo compré un lote de doce hachas en Benifallin que tenían acero muy «dulce», fueron las últimas. Ahora se ha reducido el número de modelos y en la cooperativa se pueden adquirir, pero no es aquello.

TRABAJO PESADO Y PELIGROSO

— ¿Es pesado este trabajo?

— Sí lo es, pero cuando te acostumbras ya no lo notas, tiene peligro y llegando a cierta edad subir y bajar a los árboles cansa, no como cuando uno es joven, que va hasta las puntas de las ramas como los «pardalets».

— He oído decir que algunos agricultores se hacen ellos mismos la poda, ¿lo saben hacer bien?

— Se arreglan sin tener que esperar turno y dicen que «esporgaor» cualquiera es, pero no es así, para este oficio como para todos se necesita largo aprendizaje —práctica—.

EL ESTILO

— Se dice que cada podador tiene su estilo. ¿Qué opinas tú de esto?

— Creo que cada persona tenemos nuestra propia manera de hacer las cosas, y el estilo es el de cada región o lugar con sus peculiares necesidades; los podadores de la montaña se suelen dejar menos leña que los de aquí de la huerta y es lógico porque nuestros árboles con más abundancia de agua tienen otra producción.

LOS ÁRBOLES DE LA HUERTA

— ¿Cuál es el árbol que más abunda en la Huerta?

— Seguramente el almendro, pero no como antes que la superioridad era enorme. Luego el limonero y el naranjo, también quedan muchos algarrobos aunque algarrobales como solía haberlos ya no queda ninguno. Y comentamos el aspecto desolador que ofrece por ejemplo la finca «El Siprer», que en su tiempo fue muy hermoso.

Hacemos una breve pausa, diría yo que como un silencio de respeto en memoria de esta plantación y de todas las que fueron en su día, y luego le pregunto algo que no sé porqué era lo que más me interesaba saber desde que empezamos a hablar, quizás porque intuía la respuesta.

— ¿Te gusta podar?

— Hombre, pues sí; pero a veces se cansa uno de ver los árboles tan mal, la falta de agua y labores son la causa y también que se dejan 5 años o más sin «hacer», antes del trabajo era distinto, se cuidaban y se podaban año sí, año no.

— ¿Si tuvieras ahora 15 años te harías podador?

— Sí, sí, me ha gustado mucho siempre, fíjate que cuando comencé con Paco Mallol de Muchamiel fue como aprendiz y por ello con un pequeño sueldo, pero a los pocos días de ver mi manera de trabajar me dio el sueldo completo sin que yo se lo pidiera, esto te dice cómo me entregaba yo al trabajo, y quien obra así es que le gusta el oficio.

Y seguimos hablando de árboles, de herramientas, de nuevas tendencias; y escuchando su forma de expresarse, sus observaciones y sobre todo la importancia que le da a la estética y el «gusto» en el trabajo, pienso que tiene razón al decir que tomaría este oficio si fuera ahora un jovenzuelo porque de la manera que él se olvida de las cosas cuando de esto habla, me hace creer firmemente que si cien veces naciera cien veces sería «esporgaor».

ISIDRO BUADES RIPOLL

PIENSOS I CEREALS
TOMAS P REZ
Instal.lacions per a Ramaderia
Pollets d'un dia. Llegums
Carrer Dr. Ivorra, núm. 28, baix
Telèfons 65.36.91
SANT JOAN (Alacant)

digitalizado por bpm sant joan d'alacant

UN ESPACIO DE LA VIDA LLAMADO PROBLEMA

La vejez es un problema.

Esta es una frase que la oimos constantemente, que nos parece normal, cuando la vejez no es ningún problema, es una auténtica realidad; de hecho es el futuro de cualquier joven. Es la sociedad, en su conjunto quien lo crea y define; lo único es que cada uno la desechamos y cargamos la «responsabilidad», el concepto, al núcleo determinado de población y decimos «La Vejez es un problema». Y todos, todos hemos de llegar a ese «problema», a no ser que por un accidente o enfermedad no lleguemos a ser parte de él.

Y he aquí el Problema:

El envejecimiento, como proceso derivado de la hipofuncionalidad progresiva e irreversible, intraorgánica e interindividual de ritmo variable, tiene su manifestación sociocultural acotada con el concepto, quizás excesivamente estereotipado del término vejez, el cual a menudo se interpreta como: aquella etapa de la vida en la que el individuo pasa de transformar la realidad, a ser transformado por ella, en mayor medida de lo que habitualmente la dialéctica del término implica para el ser humano en las etapas de juventud y madurez.

Desde una óptica biológica, existen diferentes teorías que justifican con su particular visión el proceso de envejecimiento. La hipótesis denominada de la programación genética, se basa en el código genético ubicado en el zigoto (célula resultante de la unión del gameto masculino con el femenino en la reproducción sexual) y heredado de los progenitores, posee un programa de existencia determinado. Tambien nos encontramos con la teoría de los errores en la síntesis protéica, la cual afirmaría que los fallos producidos en el ribosoma celular, producirían moléculas menos funcionales, encontrándose los encimas de reparación, en relación con la tasa de envejecimiento celular.

Desde una óptica psicosocial, el paso producido, de percibir activamente un salario, a recibir pasivamente una pensión, implica la necesidad de transformar los esquemas habituales del sujeto, teniendo en cuenta que cese de producción, no implica necesariamente la supresión de la actividad, la cual solo debe disminuir en función de la capacidad funcional real.

A menudo se resiente la personalidad del sujeto mayor al cesar su pro-

CLÍNICA SAN JUAN

- ANÁLISIS CLÍNICOS
- MEDICINA GENERAL
- TRAUMATOLOGÍA
- PODÓLOGO (CALLISTA)
- A.T.S. (PRACTICANTE)
- CONSULTA Y DOMICILIO

Tomás Capelo, 3 ☎ 656648 SAN JUAN

digitalizado por bpm sant joan d'alacant

ceso productivo, desequilibrándose su esquema producción-capacidad de consumo, cuyos efectos tienden a proyectarse en su vida personal, afectando al «si-mismo».

PRODUCCION	CONSUMO	IDENTIDAD	SI–MISMO
NECESIDAD	SATISFACCION	UTILIDAD	VALOR

Existe el peligro de creer que la edad cronológica objetiviza de por sí la uniformidad del envejecer, lo cual no tiene ningún fundamento psicobiológico.

ALGUNOS ASPECTOS ANTROPOLOGICOS

Fue la familia extensa, propia de los ambientes rurales, la que permitía compartir y convivir un mismo espacio, con diferentes generaciones, las cuales vinculadas por una mútua vivencia de pertenencia al colectivo familiar, adquirían responsabilidades en función de sus reales posibilidades, reduciendo su intensidad de trabajo en proporción a lo que menguaban sus fuerzas, prolongando con ello el sentimiento de utilidad de sus miembros, e instaurándose de forma sencilla y práctica la denominada «jubilación progresiva». El proceso de industrialización, alteró esta estructura productiva familiar cerrada, la cual se cohesionaba con una estructura ideológica que la estabilizaba.

A través de la introducción en el mundo laboral de la tecnología en forma sistemática, se produce una clara migración de las familias desde los ambientes rurales a los ámbitos industriales, distribuyéndose los individuos en un contexto de mayor artificialidad: la ciudad, la cual para el emigrante rural altera su concepción de hogar y de espacio, pues los dos se reducen, (en comparación con la casa y el espacio rural). El sujeto anciano emigrado a la ciudad, de origen rural, acostumbrado a perder tanto el poder económico (derivado de la propiedad de la casa y las tierras, usualmente vendidas para comprar el piso), como el de prestigio, que acostumbra a ir adherido al primero, pero que tienen una entidad propia, siendo un atributo asociado al valor del conocimiento acumulado a través de la experiencia, el cual se halla legitimado por la tradición.

En la Asamblea de las Naciones Unidas, celebrada en Viena en el verano de 1.982, centrada monográficamente en la vejez, tanto en sus problemas como en sus necesidades, se instó a los gobiernos a intensificar sus políticas sanitario-asistenciales hacia las personas mayores. La caída de la tasa de fecundidad así como la reducción de la mortalidad, incrementan el número de ancianos en el mundo. En dicha Asamblea se puso de relieve que mientras la población mundial pasa de 4.100 millones de personas en 1975 a 8.200 millones en el 2.025, lo que significa un incremento del 102% en este período, la población de personas de más de 60 años pasa de ser en el año 1.975 del orden de 350 millones a estimarse para el 2.025 un colectivo de 1.100 millones, produciéndose un incremento del 224%. Asimismo la proporción de personas mayores en las ciudades aumentará de los 2/3 de la actualidad hasta los 3/4 previstos para el 2.025.

Respecto a nuestro país, nos encontramos en la actualidad con un 22% de analfabetos en ancianos, siendo sólo un 2,5 los que han terminado una carrera de tipo medio o superior. Un 26% de las personas mayores de 65 años, habita en una provincia distinta de la que ha nacido, mientras que un 43% ha cambiado de domicilio (INE). El número de solteros se sitúa alrededor de 7,2%, mientras que el de solteras mayores de 65 años se halla sobre el 14%, siendo los ancianos casados el 73,38% y el de las ancianas el 35,5%. El porcentaje de viudos se situa en el 18% y el de viudas en el 50,16%; de estos datos se deduce, que más del 64% de las mujeres mayores, no tienen marido o lo han perdido ya. (En personas mayores de 65 años, se establece en nuestro país una proporción del 60% de mujeres y un 40% de hombres). (INE).

En cuanto en la Comunidad Valenciana la evolución de los índices de envejecimiento son: (tanto % de la población total).

AÑO	ALICANTE	CASTELLON	VALENCIA
1.970	10,2%	12,9%	10,2%
1.981	10,6%	14,3%	11,2%

En el ciclo vital del ser humano desemboca indefectiblemente, si no es interrumpido bruscamente por un accidente o enfermedad mortal, en la vejez.

Es obvio, por tanto, que los esfuerzos para aumentar el bienestar, en todos los aspectos, durante este período de vida, deberían despertar el interés egoista de las generaciones que saben que no escaparán a este destino. Si no hubiera otras razones de mayor rango ético, esto debería bastar para impulsarnos a prestar una atención preferente a la gerontología toda la sociedad en su conjunto.

Dos preguntas: ¿Cantidad de vida?. ¿Calidad de vida?.

Creo (léase tengo fé). Que a una mejor calidad de vida, por norma debe existir mayor cantidad de vida.

digitalizado por bpm sant joan d'alacant

AÑO INTERNACIONAL DE LA JUVENTUD Y DEL AYUNTAMIENTO

Dentro de las actividades que la Concejalía de Cultura ha programado para este año, en el último trimestre se ha hecho un esfuerzo para presentar una oferta más variada y para conmemorar el AÑO INTERNACIONAL DE LA JUVENTUD.

Para ello, se programaron tres charlas coloquio con los siguientes títulos:

- La Universidad. ¿Fábrica de parados?.
- La aventura de viajar, un reto joven.
- Economía alicantina y empleo juvenil.

Dentro del ámbito musical contamos con:

- Un concierto de música clasica, con la actuación de La Joven Orquesta de Cámara de Alicante.
- Un festival folk a cargo del grupo Carraixet.
- Un concierto a cargo de la banda la Unión Musical Crevillentina y los coros de Alfombras Imperial, y que tan grato sabor de boca nos dejó a todos los asistentes.

Tengo que destacar la labor de los grupos musicales del municipio, que para estos días finales del año han programado cuatro actos culturales:

- Dos conciertos a cargo de nuestra Banda de Música.
- Un concierto a cargo del Orfeón.
- Todo un festival organizado por nuestra joven (en todos los sentidos) Rondalla Parroquial San Juan.

Naturalmente, todas estas actuaciones han contado con el apoyo material y humano de este Ayuntamiento que siempre se volcará con cualquier grupo constituido que se esfuerce por elevar el nivel cultural de este pueblo.

Como punto gris de todo este programa, debo comentar que la asistencia a algunos de los actos no ha estado a la altura que el esfuerzo y la ilusión de organizadores y protagonistas se merecían.

Comprendo que la mayor parte de los actos coincidió con el peor tiempo meteorológico de este año, pero creo que esta sería una justificación en exceso fácil.

Debiéramos considerar que el único recurso que posee San Juan es el humano, y este recurso sólo puede potenciarse mediante la vida en sociedad.

Si queremos mantener la identidad de este pueblo como tal, tenemos que hacer un esfuerzo para identificarnos los unos con los otros como miembros de la sociedad humana que es San Juan, de lo contrario la vida de este municipio se irá apagando mientras sigue el camino que le está llevando a convertirse en el dormitorio de Alicante.

Personalmente creo que la cultura es el nexo que mejor puede agruparnos y prácticamente el único que nos queda. aprovechémosla.

Pablo García Valero

ACTIVIDAD CULTURAL-MUSICAL

El diumenge dia 17 de novembre i dins dels actes que organitza el l'Ajuntament del poble, el grup de música popular Carraixet actuava, en contra del vent i a favor d'una vintena de xiquetes i una dotzena de majors que, transgredint les normes socials santjoaneres per a estos casos, van tindre l'humor d'asseures al pati del Grup Escolar Cristo de la Pau. I no s'arrepentiren gens, perquè els de Tavernes Blanques, tres xiques i cinc xics, van posar tota la bona voluntat, la intencionalitat i la saviesa per a que el concert els eixira complet. Paquito el Xocolatero, Homenatge a Sanchis Guarner, cançons populars, eren ballades pels xiquets i escoltades pels pocs i gelats assistents.

Els passejants de la Rambla s'assomaven tímidament un poc astorats per allò que contemplaven.

J. Miralles

También organizado por el Ayuntamiento, se celebró el día 24 de noviembre en el cine Diagonal, un concierto a cargo de la banda de música Unión Musical y grupo Cantores Alfombras Imperial de Crevillente. A pesar de que la sala no reune las mínimas condiciones para audiciones de este tipo, se vio bastante concurrida, no sabemos si fue debido al número de acompañantes que trajeron los crevillentinos.

En la primera parte, la banda de música interpretó obras de Carrascosa, Lehar y Von Suppé y en la segunda, los componentes del coro hicieron grandes esfuerzos para hacerse oir por encima de las notas de los instrumentos.

Las dos solistas merecieron los mayores aplausos del respetable que hicieron repetir «No llores por mi Argentina» de la ópera Evita..

Cerró el acto el Himno a Valencia con el apoyo entusiata de los asistentes puestos en pie.

J. Miralles

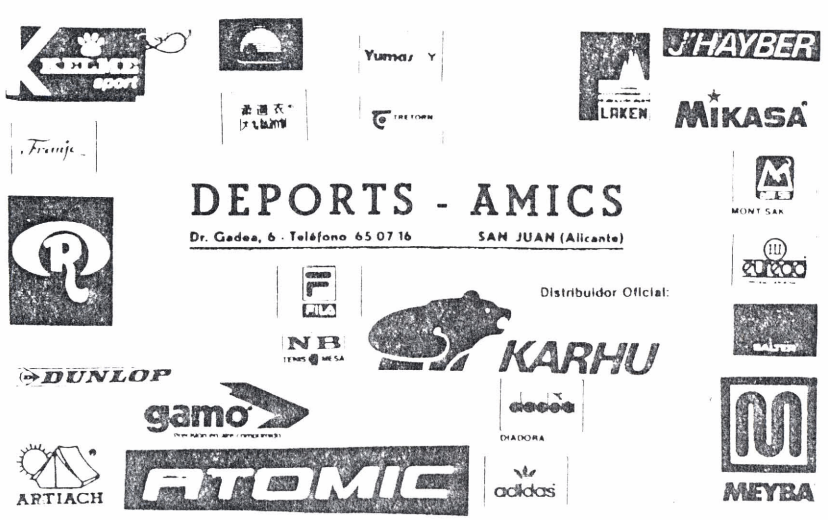

digitalizado por bpm sant joan d'alacant

CONCIERTO DE LA JOVEN ORQUESTA DE CAMARA DE ALICANTE

Anunciado para el jueves 14, que resultó lluvioso, se celebró el viernes 15, tras anuncio del cambio por megafonía.

Un par de concejales, unos cuantos componentes del Orfeón de San Juan, y pocos adultos más.

Niños, todos componentes de la Rondalla Parroquial, con sus correspondientes instrumentos, se iban sentando en los primeros bancos.

Puntual comienza el concierto, que se desarrolla con una cuidada ejecución. Dos obras de Corelli. Mediada la segunda comienzan a desfilar los niños, colándose, eso sí, con un gran silencio, por la puerta de la sacristía. Había llegado la hora de su ensayo.

Entonces, ¡tierra trágame!; quedamos al descubierto los pocos adultos asistentes. Una vez más la historia se repite.

Las 10 pequeñas piezas de Bela Bartok serenaron nuestro espíritu que acabó incluso alegre con los deliciosos aires de la suite de S. Pabol, de Gustav Holst.

Col.lectiu martaver

PAPELERIA-LIBRERIA
Catala
Avda. de Jaime I, 23 - Telf. 65 37 94
SAN JUAN DE ALICANTE

OTRAS ACTIVIDADES MUSICALES, DESARROLLADAS EN EL MES DE DICIEMBRE

I Festival de Rondallas en San Juan. Organizado por la Rondalla Parroquial y la Federación Alicantina.

Tuvo lugar el día 15 a las 11 de la mañana en el Cine Diagonal.

Participarón, junto con la de San Juan, la Sociedad Musical Armónica Jonense, de la Vila, y la Asociación Musical Rondalla «La Paloma», de Cocentaina.

El acto resultó ser como una concesión de alternativa a nuestra rondalla, de la que salió bien parada. Hubo público en número aceptable, lo que colaboró a lograr un buen ambiente hasta el cierre del acto que se realizó una entrega de placas a los presidentes de las tres sociedades, y a D. Carmelo Dávila, nuestro párroco, en agradecimiento a toda la ayuda y facilidades que ha dado para hacer posible la existencia de la Rondalla Parroquial.

La Sociedad Musical «La Paz» programó dos conciertos que tuvierón lugar los días 14 y 20 de diciembre, en el Salón de Actos de la Residencia n.º 1 de Previsión Sanitaria Nacional. Expléndido local y buena asistencia de público, a lo que contribuyeron los «residentes». Un aplauso merece la Junta Directiva que no ceja en su empeño de buscar lugares adecuados donde la Banda pueda efectuar sus conciertos.

Del primer día es muy destacable la actuación de Francisco Mari Cabo, profesor de la Banda Municipal de Alicante, como solista en el Concierto para Trompeta de Hummel. En el segundo día fueron muy aplaudidas las actuaciones de los duos, trios y cuartetos formados por alumnos y componentes de la banda. El percusionista que, fuera de programa, cerró la actuación de la Banda: extraordinario.

En la segunda parte actuó, repitiendo programa, la Rondalla Parroquial, cerrando con un villancico.

Y, por fin el día 21, con villancicos, el Orfeón de San Juan, en la Iglesia Parroquial, nos introdujo en la Navidad. Prácticamente repitió el programa del año anterior. Sus componentes se esforzaron en realizarlo con la mayor perfección, cosa que, salvo pequeños fallos, lograron bajo la experta dirección de D. Antonio Berenguer, de quien hay que destacar su reciente actuación dirigiendo «El Misteri» en presencia de la reina Doña Sofía.

SUEÑO DE UN PLANETA DESCONOCIDO

Desde muy pequeña soñé con ir al espacio. Un día me encontré un cohete y por curiosidad me metí en él. De repente despegó y casi me desmayo. Pasé la Tropósfera, la Estratósfera, la Mesósfera y la Ionósfera y al llegar a la Exósfera vi un pequeño planeta. El cohete aterrizó, pero no me atrevía a salir. Pasaron muchas horas y me decidí a salir. Se podía respirar (yo pensaba que no). Estaba desierto y habían muchos agujeros. De repente, una mano peluda se me puso en el hombro; me di la vuelta: un ser extraño, gordo, rojo y con los pelos de punta me dijo:
-Tu tutiz may say in palminar i may ina ma cicasiu.

A mí me sonó a un idioma extraño pero me pareció entender que me pedía que yo fuera a su casa. Empezó a andar y le seguí. Nos metimos en un agujero y allí había una lámpara de colores que reflejaba una señora o una cosa extraña que me dijo:
-¿Vans canarme?.
Y respondí:
-Yo hablo castellano.
-¡Ah, eres de habla castellana!

Hablando a medias pude entenderle que me invitaba a comer.

Comimos y después de comer me contó su historia.

Pasé con ellos casi tres años y aprendí a hablar su lengua y enseñé la mía al mismo tiempo. El niño y yo nos hicimos muy amigos. Todos los días al levantarme decía:
-Cao siti ina. (Buenos días mamá)

Pensé mucho en mis padres y soñaba con ellos. ¿Estarían preocupados por mí o ya me creerian muerta?.

Un día el niño me regaló una foto en la estaba junto a su madre, y una bolsa de caramelos de los que comíamos allí. Me acosté y al despertar no vi a la señora roja ni al niño. Vi a una señora normal que me recordaba a alguien pero no sabía bien a quien y le dije:

-Cao siti ina.
Me miró y dijo:
-Pero hija, ¿qué dices?

Era mi madre. Le di un abrazo muy fuerte y se fue a preparar el desayuno. Mientras me vestía me revisé los bolsillos y encontré la foto del chico y la madre y la bolsa de los caramelos.

Raquel Moreno
6.º Rajoletes

digitalizado por bpm sant joan d'alacant

UN LIBRO

He leido estos días el libro titulado «Me importa un comino el rey Pepino».

Está escrito por la escritora Chistine Nöstlinger y su traductora es Mª Jesús Ampudia.

Está editado por Alfaguara, que lo editó en el año 1984.

El libro no es muy largo pues sólo tiene 136 páginas.

El rey Pepino, Martina y Holgelman son los personajes principales. Y los personajes secundarios son: La madre, el padre, el abuelo, Berger Alex, Niki, Haslinger y los demás pepinos.

El libro está escrito en prosa y ocurren los hechos sobre el año 1960, en Alemania.

El libro trata de unos pepinos, que viven en un sótano y echan a su rey por ser un dictador. Y el rey se fue a vivir con los ocupantes de esa casa, y nadie le quería excepto el padre. Y el libro va describiendo a cada uno de los personajes de la familia. Y como los niñoa descubren a los demás pepinos que viven en el sótano, y les ayudan a construir casas, escuelas y un Ayuntamiento.

Gracias a 56 juegos de playa. Y un día el rey Pepino como sus súbditos no le querían le dijo al padre que rompiese una tubería del sótano para que los demás pepinos muriesen ahogados y él le ascendería de puesto pues decía que en el sótano de su oficina tambien vivían pepinos pero al final descubrierón que en el sótano de la oficina no vivía ningún pepino y los hijos convencen a su padre para que no mate a los pepinos.

En mi opinión el libro está bien pero es un poco infantil y también un poco corto.

Montserrat Godrid García
6.º Rajoletes

CONCURSO DE REDACCON EN EL COLEGIO PARQUE ANSALDO

Reproducimos íntegra la redacción ganadora del día de la Constitución. Hecha por el alumno Francisco Rodríguez Expósito de 7º curso de EGB.

Se le entregó como premio un lote de libros donados por la Asociación de Padres del Colegio.

«Era un día muy caluroso, con cielo despejado.

Yo iba caminando por la calle, a través de un descampado de un kilómetro de longitud, cuando de pronto ví una paloma multicolor que desprendía un color maravilloso por la cola. Yo, al ver la paloma quedé impresionado; entonces empecé a correr detrás de aquel fantástico animal. Le seguí largo rato. Apenas sentía el cansancio que me producía el estar corriendo detrás de ella.

Después de un largo recorrido se posó en un pino, al cual yo subí. Me quedé mirándola y contemplando su maravilloso plumaje multicolor. Entonces comprendí que este animal no era una especie de la Tierrra, sino que procedía de otro lugar. Le pregunté quien era, y me dijo que era el símbolo de la Constitución que salía de su lugar de origen cada cien años para llevar una persona al pasado a ver las injusticias que se cometían con la población, y las discriminaciones que cometían con la gente. Entonces, la paloma me dijo que esa persona era yo, quien tenía que emprender el viaje al pasado. Mi respuesta fue afirmativa.

Sin notar ni sentir nada, me encontraba viajando en el tiempo y fuimos a parar al año 1.812. En aquel entonces, había guerras, injusticias, discriminaciones, era una población desgraciada, no podía levantar la palabra ni opinar los escritores porque los castigaban, y diversas personas tenían que pedir asilo en otros paises porque en el suyo los mataban por tan solo opinar sobre un tema.

Más tarde, en este mismo año se construye la primera Constitución llamada «La Pepa», la cual no duró mucho porque el rey la redujo y castigaba a quienes la habían fundado.

La paloma y yo viajamos otra vez en el tiempo hasta el año 1.978 en el cual ya todas las personas tenían voto, y se votó por mayoría absoluta la nueva Constitución, la cual ha llegado con un poco de dificultad hasta nuestros días, 7 años llevamos con ella.

Todos los españoles esperan que sea por muchísimos años, porque la Constitución es algo esencial en la vida de España.

La paloma me dejo en el mismo sitio donde emprendimos el viaje, le di las gracias y nos despedimos con lágrimas en los ojos, pero con un juramento: Ayudar en lo que podamos a nuestra Constitución.

HISTORIA DE UNA PIEDRA SANJUANERA

En cierta colina sanjuanera de cuyo nombre no quiero acordarme no ha mucho que vivía (una vida mineral, claro) una hermosa piedra. Vivía bajo la protección de un pino centenario, verde y frondoso que le protegía de la lluvia, el sol y los terribles rayos de las tormentas. Pero un día un voraz incendio destruyó su árbol protector y la pobre piedra quedó desprotegida.

Las inclemencias del tiempo, la lluvia y el sol, fueron deshaciéndola poco a poco hasta convertirla en arena.

Daniel Orts
6.º Rajoletes

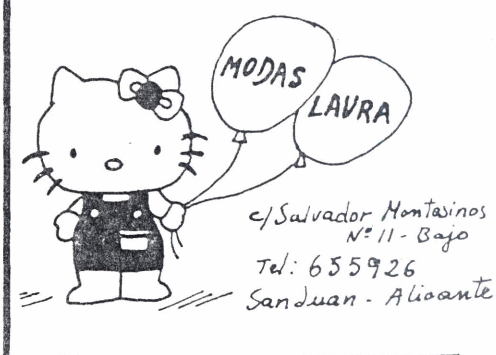

digitalizado por bpm sant joan d'alacant

PAGINA DE OCIO

En esta primera aparición, nos atrevemos a recordar dos libros que aunque no coincidan en cuanto contenido, sus autores tienen en común el amor que, desde las páginas de sus trabajos, profesan a la tierra que los vió nacer.

LA VERDAD SOBRE LA SANTA FAZ

D. Federico Sala Seva

Tal como viene siendo habitual en este ilustre sanjuanero, su obra viene relacionada con un concienzudo trabajo de investigación histórico-religiosa.

En esta ocasión sobre la imagen venerada de la Santa Faz.

D. Miguel Martínez Mena, en la presentación biográfica del autor y comentario de la obra, adjunta en este libro, expone acertadamente estos párrafos:

«No es libro de memorias o fábulas audaces, convencionales, rutinarias o figuradas, sino documentación real y testimonial. Libro cronológicamente fecundo, escenificado, minuicioso».

«Pone los sucesos y las personas a través de los siglos al hilo de una arraigada devoción alicantina y más allá de Alicante».

El autor cuenta también con la colaboración del prestigioso pintor y escultor alicantino Remigio Soler, en las ilustraciones que incluye en su obra.

ALICANTE 1884-CIEN AÑOS ATRAS

D. Vicente Seva Villaplana

De la mano de este prolífico autor nos adentramos en un inmenso rio de datos, sucesos notables en la perfecta descripción de la evolución urbanística y social que ha ido desarrollando la ciudad de Alicante desde su configuración como asentamiento de población hasta la fecha concreta de 1.884.

Nos desglosa y muestra minuiciosamente su organización civil, militar, eclesiástica y jurídica.

Sus fuentes de riqueza, medios de comunicación vial, enseñanza, de sanidad, culturales, de divertimento y sector de servicios.

Todo ello fruto de una larga y ardua tarea de investigación de los archivos de la ciudad y que anecdóticamente según el autor, estos datos no iban destinados a la confección de este libro.

Es una obra encaminada preferentemente hacia el estudioso de la historia de nuestra tierra, pero no por ello

Cançonetes i altres coses

A l'horta hi havia antiguamente molta afició a la canço, a la guitarra i al vers; i conten que a Sant Joan n'hi havia un d'aquestos trovadors, que aquí es deien «versaors», que era molt bo. Però mireu per a on, a Mutxamel n'hi havia un altre que segons els mutxameleros era millor; i ja tenim el cuc en la herba. Que és millor el de Sant Joan, qué no!, que es el de Mutxamel; i a la de sempre, paraules de mal gust, insults, i llenya. Però malgrat aquestos incidents a Sant Joan es seguia pensant que el seu era el millor i a Mutxamel el contrari.

I fou el cas que un dia, al senyor «retor» de Mutxamel que l'agradava molt la cançoneta, se li va ocurrir d'enjuntar en pla paternal i molt seriós als dos «versaors» amb el propòsit de passar un «rato» bo i tenir ocasió de demostrar a tot el mon que sant-joaneros i mutxameleros podien estar junts sense barallar-se, clar. I era cert el que deia el senyor cura, podien estar junts sense barallar-se com veurem però no molt temps, encara que en aquella ocasió havien prometud no arribar a les mans.

Va tenir ocasió la reunió dels dos «versaors» un disapte per la nit prop al lloc anomenat anys després, La cotxera, per a on és el limit dels dos termes, i va ser allí perque no hi hagué manera de posar-se d'acord a quin dels dos pobles celebrar la «velada cultural».

Haguera pogut ser vertaderament precios, ja que era al estiu, en una nit de lluna en el ple sense nuvols i en calma. Els artistes es van donar la mà abans d'iniciar-se l'actuació i molt cortesment després de demanar-li per favor el mutxamelero al sant-joanero que fora ell el primer, enmig d'un rotgle que seria dúna cincuantena de fadrins i no fadrins, es va fer el silenci i Batiste el de Sant Joan després dácariciar lleument la guitarra va cantar amb veu cálida i potent el que segueix:

A Sant Joan hi ha trellat
i homes de força i paraula,
el que allí ve és ben tractat
i se le para la taula.

I el de Mutxamel sense fer-se esperar gens va respondre amb la peculiar veu que li donava la fama, clara com l'aigua i riquísima de matisos.

Puix home, aquí en Mutxamel
això es fa d'altra manera,
si es persona es tracta igual
si es burro a la garrofera.

Va haver un crispacio de nervis per part dels santjoaneros pero la mirada del «retor» i el record de la recent promesa de no arribar a la llenya, els va detindre. Mes tots van dirigir la vista cap al seu «versaor» i li van llançar un missatge mut que ell va comprendre a la perfecció, i entornant els ulls, acariciant les cordes de l'instrument va començar a cantar con si d'una canço de bresol es tractara:

De burros a Sant Joan
no n'hi ha molts, gracies a Déu,
més n'hi ha a on jo estic pensant
que són casi tots a reu.

El burro serà ton pare!, va xisclar el més forçut dels mutxameleros, i ja no va caldre més: va començar una sessió de garrot com poques; gaitades, patades, de tot el que venia a mà. El cura tractava dápaivagarlos pegant crits i bracillades en mig de la batalla, i ells, tant els dún costat com els de láltre evitaven pegar-hi però una de les voltes un li va espolsar tan gran gaiatada que va caure tot lo llarg que era i va començar a veure totes les estrelles del firmament.

Després quan es va despertar estava ell soles i molt cuent, se'n va anar a sa casa, es va llevar la roba, i va comprovar la senyal que tenia marcada al pit desde el muscle esquerro fins a la part dreta de la cintura, com a bandolera. Així que, blanc que era l'home i aquella marca roja en forma de punta, si haguera segut hui en dia potser que l'hagueren confondit amb un jugador del «Rayo Vallecano».

Quan es va alçar del llit al matí seguent a dir missa de sis es va trobar pel carrer amb dos xics dels que per la nit lácompanyaren, un portava el brac embenat i láltre tenia un ull com una bacora.

—Bon dia, senyor «retor», li digueren. Vosté ha tengut més sort que nosaltres, ja veu vosté com estem.

Si, fills, gracies a la Mare de Déu de Loreto, així pareig, va respondre sense dir la veritat ni mentira. Els dos xics van seguir cap a l'horta a treballar envejant la sort del pare d'ànimes, i ell, rascant-se la coroneta va entra a lésglesia pensant que hi havia augmentat de categoria, puix ara el seu cos tenia la senyal de cura, i la de cardenal.

(Continua en el próximo numero)

ISIDRE BUADES

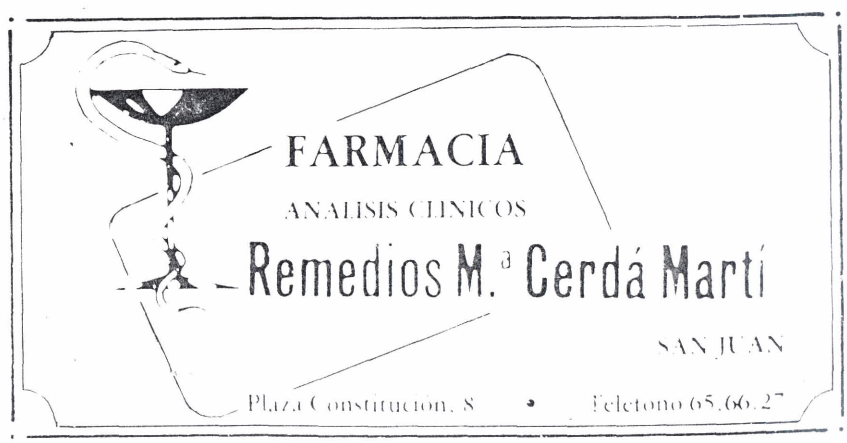

digitalizado por bpm sant joan d'alacant

AVISO DE BOMBA EN EL COLEGIO PARQUE ANSALDO

Estando celebrándose actividades extraescolares el día 6 de Diciembre, día de la Constitución, se recibió una llamada sobre las 4 de la tarde, anunciando que se había colocado un artefacto explosivo en las dependencias del colegio.

Avisada inmediatamente la Guardia Civil para efectuar un registro del centro, se procedió al desalojo cauteloso (con el fin de que no cundiera la alarma) de los alumnos al patio del colegio, los cuales se quedaron muy extrañados de tal actitud.

Una rápida inspección a las instalaciones, demostró que se trataba de una falsa alarma propia de unos «individuos» que pretenden con estas acciones alterar el funcionamiento y convivencia que se realiza en los centros escolares.

Esperemos que actos como estos no vuelvan a producirse en beneficio de la comunidad escolar.

Fernando Rodríguez

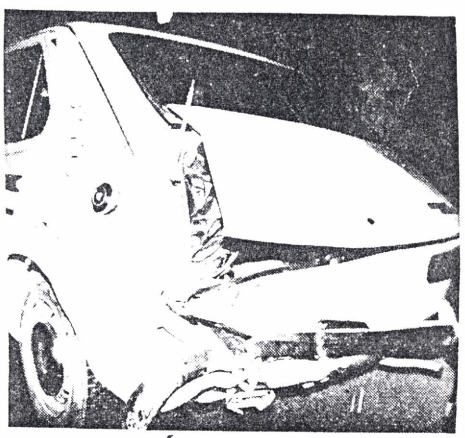

APARATÓS ACCIDENT

El passat 9 de desembre a las 18,30 de la nit es produí un accident davant la casa parroquial en el que es vegueren implicats dos cotxes que venien per la carretera de Mutxamel. El que anava davant, un seat 127 matrícula A-5613-J ocupat per un jove de El Campello i la seua novia va passar al mig de la carretera per a girar a l'esquerra en direcció al Polideportiu. En eixó l'altre cotxe, matrícula M-2650-M ocupat per quatre veins de Mutxamel, li va pegar de ple per darrera. Afortunadament no es van produir ferits. Segons manifestacions d'un testic el conductor del l'automobil matrícula M-2650-M presentava clars simptomes de sobredosi etilica i quan va arrivar la guardia civil es va produir una forta discussió, puix afirmaven que l'altre conductor no havia posat l'intermitent, que per poc acaba a bufetades. Se li va ver la prove de l'alcoholímetra i va ser trasllladat al quartell de la guardia civil del poble.

El Colegio Público Parque Ansaldo cumplió con su obligación de adornar la Plaza del Ayuntamiento.
Los trabajos han sido realizados por los alumnos a marchas forzadas debido al escaso margen de tiempo concedido.
El Ayuntamiento colaboró concediendo una pequeña ayuda para la compra del material con el cual se han hecho los adornos. En su contra, criticar la falta de alumbrado que se prometió, y que hubiera contribuido sin duda alguna a una mayor vistosidad.
¡Por favor! Seamos serios en las promesas

Fernando Rodríguez

SE BUSCA:

Se ha extraviado un automóvil, marca Citroen, modelo GS de color azul, matrícula A-1582-AB.

Su conductor lo llevaba del volante por la calle Santjurjo de esta localidad hace varios meses, y muy cerca de Urgencias se le escapó.

Al que lo encuentre se le gratificará: Primero con una entrevista con el Sr. Concejal de Tráfico, y segundo con el aplauso unánime de los vecinos que gozarán así de mayor espacio para el aparcamiento de los suyos.

J. Miralles

LLORCA
agencia inmobiliaria
estates agency

Avda. Rambla 27 • Teléfono 65 57 64 • SAN JUAN (Alicante)

★ ¡¡OCASION!! CASITA EN SAN JUAN. Planta baja y piso más patio de 86 m² 1.850.000 Ptas.

★ PISOS DE LUJO en la Rambla. 4 dormitorios, 1 baño, 1 aseo, gran salón con terraza, cocina amueblada con despensa, 5.500.000 Pts. Facilidades 10 años 12%.

★ PISO EN SAN JUAN con 3 dormitorios, 1 baño, salón, cocina, terraza, dos patios centrales, 1.600.000 Pts.

★ BUNGALOWS EN SAN JUAN. Prolongación c/ San Antonio, 3 dormitorios, 1 baño, 1 aseo, salón, cocina, garaje, jardin, 2 terrazas, 5.780.000 Ptas. Facilidades, llave en mano.

★ APARTAMENTO EN PLAYA MUCHAVISTA a estrenar, 3 dormitorios, 1 baño, 1 aseo, salón con terraza, cocina amueblada, piscina, jardines, 4.000.000 de Ptas. Facilidades

★ CHALET EN MUCHAMIEL MOLI-NOU, parcela de 903 m² construidos con 3 dormitorios dobles con armarios empotrados, 1 baño, 1 aseo, salón con chimenea, cocina, dos terrazas y bonito jardín amueblado y equipado. 4.000.000 de Pts.

★ CHALET EN URBANIZACION LA FONT. Parcela de 650 m² y 150 m² construidos con 3 dormitorios, 2 baños, salón con chimenea, cocina, gran terraza, garaje, 7.500.000 Ptas.

★ LOCAL DE 28 m² decorado con estanterías, mostrador, escaparate, 1.000.000 Pts.

★ TERRENO DE 700 m², plantado de árboles frutales con casa de 70 m² más balsa de 42 m², 3.500.000 Ptas.

digitalizado por bpm sant joan d'alacant

prensa de antaño

De «La Voz de Levante» periódico alicantino

EL ABASTECIMIENTO DE AGUAS

A más de lo expuesto el otro día, otro de los proyectos estudiados para la traída de las aguas potables a nuestra villa, es el abastecimiento que tiene la capital.

Casi en las mismas condiciones que nosotros, se encuentran Muchamiel y Santa Faz.

Sabemos, que la compañía abastecedora de dichas aguas está dispuesta a favorecer esta región con poco gasto, ya que se cuenta con la canalización casi terminada hasta llegar a Muchamiel. Bien entrando por dicho pueblo, o bien por Santa Faz, los tres pueblos citados no carecerían del preciado líquido. ¿Qué hay que comprar una tubería? Se compra.

La cuestión es que tengamos aguas.

¿Cómo se consigue eso? Y ya tenemos el inconveniente de siempre: el maldito dinero.

Unidos los tres pueblos aludidos, con la ayuda del Ayuntamiento de Alicante y propietarios de las fincas de recreo por donde pasa la tubería, el problema es de fácil solución. Un presupuesto del gasto de la conducción de tubos, instalación, contadores, etc., y por repartimiento proporcional entre los tres Ayuntamientos con una pequeña participación del vecindario y prestación personal, tenemos lo deseado. Es, en mi concepto, fuerza de voluntad, lo que más hace falta. (¡Querer es poder!)

LAS CÉDULAS PERSONALES

Se ha expuesto al público el nuevo padrón decédulas personales para el venidero ejercicio. El tiempo para presentar reclamaciones es el de 15 días a partir del de hoy.

PAVIMENTACIÓN DE UNA CALLE

El próximo domingo, día 10, se celebrará en la Casa Consistorial de esta villa un concurso para pavimentar las aceras del magnífico paseo del general gobernador don Cristino Bermúdez de Castro.

VIAJERO

Hemos tenido el gusto de tener entre nosotros unas breves horas, al culto inspector de Primera Enseñanza de la provincia, don Joaquín Salvador Artiga.

6 de Abril, 1927.

EL CORRESPONSAL

LAS FIESTAS

Han terminado los festejos que en honor al Santísimo Cristo de la Paz se han celebrado los días 12 al 16 de septiembre. Hace unas cuantas fechas, augurábamos un éxito rotundo y no nos hemos equivocado, hasta tal punto que personas de edad madura nos decían que en el transcurso de sus años no habían conocido unas fiestas tan brillantes, tan lujosas y de tanto efecto. Ello ha sido debido a las grandes energías y a la juventud de nuestro estimado señor alcalde, don Francisco Mira Soler, que se ha desvivido día y noche para que no faltase detalle alguno. Por ello enviamos nuestra más cordial enhorabuena al señor Mira Soler, haciéndola extensiva a los demás señores que componen la comisión de festejos.

Los actos religiosos resultaron majestuosos, viéndose todos los días la iglesia completamente atestada de fieles y la procesión, presidida por el citado alcalde, fue una verdadera demostración de fe hacia nuestro Cristo, figurando en ella todo nuestro pueblo e infinidad de fieles de Alicante y su huerta.

La música de Elda nos encantó con sus bien documentados conciertos, así como la Unión Musical de Alicante, que con la nuestra llenaron de alegres notas nuestro ambiente, que no respiraba más que a rosas. Derroche de luz con alumbrado de muy buen gusto en el arbolado, cuya policromía nos recordaba el jardín de Altamira cuando luce sus mejores galas. Orquestinas en todos los bares. Divertidas carreras de cintas, cucañas y otros festejos. Concurso de mantones de Manila, en el que vimos deslumbradoras muchachas como la señorita de Samper, veradero junco de Albaicin, Pilarín Espí y Trinita Galipienso, que tendrán que repartirse el premio. Magnos castillos de fuegos artificiales y estupendas tracas. Elección de la reina de la belleza, que recayó en la encantadora señorita Rafaela Orts Ivorra, hija del ex-alcalde don José. Pero de lo que más puede estar orgulloso el señor Mira Soler, es de la organización y resultado de la batalla de flores, digna de una gran urbe por el gran número de carrozas presentadas, por la belleza de sus ocupantes.

Con gana el señor alcalde de complacer a todos los carruajes, otorgándoles sendos premios, y ante la imposibilidad de ello se adjudicaron tres en la forma siguiente: Primero, al coche propiedad del médico don José Espí, en donde iba de (margarita) esas (tonterías) de guapezas encarnadas en sus hijas, en la de Samper y en Trinita. Segundo, al coche de don Francisco Gosálvez Ripoll, en donde sus hijas preciosamente ataviadas de (mariposas) lucían sus gentiles bellezas junto con las de las señoritas de Juan Quereda, Bonafonte y angelicales fuertes a la carroza ocupada por criaturas. El tercero fue para distinguidos jóvenes de la buena sociedad alicantina, como son los de García Vidal, Campos, Mingot, Pobil y otros.

Repetimos nuestra enhorabuena a todos, pero con especial ahinco y sinceridad a nuestro corregidos don Francisco Mira Soler, al mismo que le alentamos para que llene su haber de éxitos que tan merecido tributo en las demás empresas ha de acometer en su paso por la alcaldía.

18 Sepbre., 1930.

F.M.

CAJA RURAL DEL MEDITERRANEO

«su caja»

AVDA. RAMBLA 3

TELEFONO 65 18 34

SAN JUAN

★★★

Les desea Feliz Año 1986

digitalizado por bpm sant joan d'alacant

Mejores deportistas local y provincial

III GALA DEL DEPORTE 1985

Por tercer año consecutivo, y organizado por la fundación Deportiva Municipal, se celebró en la discoteca Le Palais la entrega de trofeos a los mejores deportistas locales durante el año 1985.

La discoteca, presentó una buena entrada de público, aunque sin llegar a la de los años anteriores, quizá por la reducción de trofeos, ya que en esta ocasión se ha entregado uno por modalidad deportiva y no como en años anteriores que se entregaban a cada categoría dentro de un mismo deporte. Esta modificación, ha dado un mayor mérito y valor a la consecución del galardón, así como una mayor amenidad a la hora de la entrega.

Otra variante respecto de ediciones anteriores han sido los trofeos. Estos eran modelos exclusivos con el anagrama fundido de la Fundación Deportiva Municipal; este galardón se pretende por parte de la Organización institucionalizarlo para años posteriores.

El acto comenzó con la entrega de premios a los deportistas más destacados de San Juan, los cuales son designados directamente por sus respectivos clubs. Para designar sin embargo a los mejores deportistas local y provincial, se formó un Comité integrado por representantes de prensa y radio provincial, los cuales, tras estudiar los distintos informes presentados por clubs y federaciones, otorgaron los trofeos de «Mejor Deportista Local» que recayó en Elisa Villalaín del Club Voleibol San Juan, y el de «Mejor Deportista Provincial» a Ofelia Rodriguez perteneciente al equipo de Gimnasia Rítmica de Montemar.

Los deportistas más destacados de San Juan fueron los siguientes:

Club de Petanca:
Miguel Neco Escalant.
— Club de Pelota Valenciana:
Antonio Lloréns Sellers.
— Club Voleibol:
Catalina Rodrigo Olcina.
— G.C.D. San Juan:
Manuel Micó Cabañero.
— Club Gimnasia:
Clara Frias Carbonell.
— Club Balonmano:
Manuel Alarcón Carrera.
— Club Frontón:
Mariano De La Fuente Castejón.
— Sociedad Ciclista San Juan:
Fernando Escoda Suarez.
— Club Karate:
Enrique Bernabeu Casas.
— Club Costa Blanca San Juan:
Fernando Crespo Iglesias.
— U.D. San Juan de Fútbol Sala:
El Club.
— Video Bar San Juan de Fútbol Sala:
Juan José Torres Berenguer.
— Club de Tenis:
José Manuel Navarro Aliaga.
— Sociedad de Colombicultura:
José Leyba Leyba.
— Grup Muntanyenc de Sant Joan:
Manuel Ferrándiz y Cristobal Sala.

Al acto, eminente deportivo, desligado de instituciones, sin carga política y cuyo protagonista es el pueblo de San Juan, como manifestó el Alcalde de San Juan Vicente Baeza, faltaron los representantes de la oposición municipal, así como tres concejales socialistas.

Como fin de fiesta pudimos contemplar sobre la pista, diversas atracciones que dieron una nota de colorido al acto.

German Rubio - Fernando Rodriguez

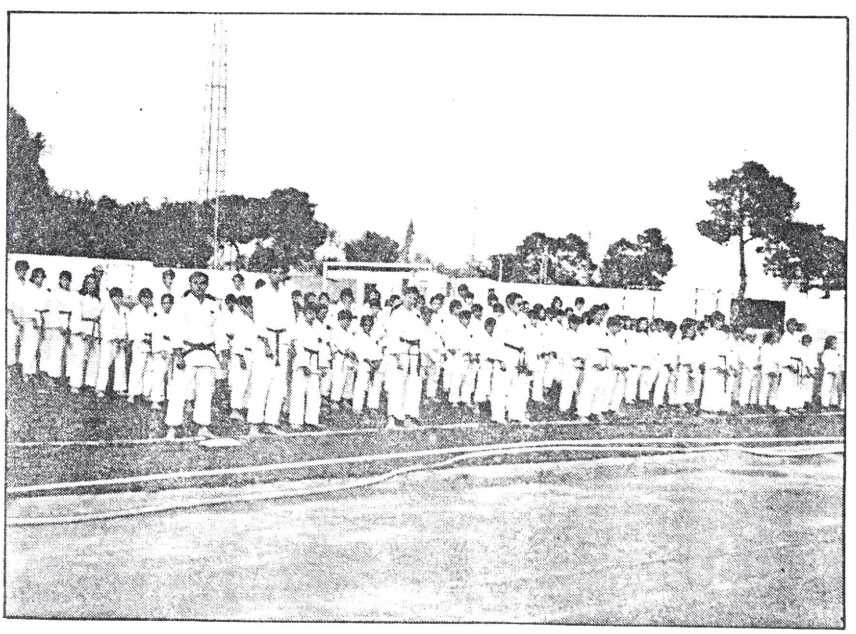

POLID. MUNICIPAL SAN JUAN
CLUB KARATE SHOTOKAN
(ALICANTE)

El Club de Karate «SHOTOKAN» San Juan, organizó el pasado dia 21 de Diciembre en el Pabellón Cubierto del Polideportivo Municipal de San Juan, el 4º Trofeo de Karate Infantil «SHOTOKAN» Villa de San Juan.

En él participaron 270 alumnos de las siguientes escuelas:

— Escuela Municipal de San Juan.
— Escuela Municipal C.P. San Nicolás de Bari, de Alicante.

Las edades de los karatecas oscilaron de los 6 a los 14 años y los cinturones de blancos a azules-marrón. Los resultados de dicho campeonato se harán público en la segunda tirada del LLoixa correspondiente al mes de Febrero.

digitalizado por opm sant joan d'alacant

Se realizaron también diferentes KATAS (conjunto de defensa y ataque contra uno o varios adversarios imaginarios). Antes de finalizar dicho acto, se efectuó una gran exhibición de Defensa Personal a cargo de los alumnos del Club organizador así como de la Campeona de España A.E.K.A. (Asociación Española de Karate Amater).

Cabe resaltar la colaboración especial en el 4º Trofeo de la Caja de Ahorros Prvincial de Alicante Oficina de San Juan, ya que como en años anteriores, la C.A.P.A ha mostrado su simpatía y colaboración en promocionar este noble arte de lucha que es el KARATE, sobre todo a nivel escolar.

Debemos resaltar también la ayuda prestada por otras entidades y casas comerciales, sin las cuales no hubiera sido posible la realización del 4º Trofeo de Karate Infantil «SHOTOKAN» Villa de San Juan.

Enrique Hellín López
Secretario.

JUAN CASADO GANADOR DEL TORNEO DE NAVIDAD DE TENIS

A lo largo de varias semanas y durante los sábados y domingos, se han estado celebrando en las pistas del Polideportivo Municipal los encuentros correspondientes al Torneo de Navidad que organiza anualmente el Club de Tenis de San Juan.

El torneo se celebra con la modalidad libre individual y a él se inscribieron un total de 56 raquetas pertenecientes al Club de Tenis local, al Montemar y al Club de Tenis Alacant.

A la gran final llegaron el tenista local Juan Antonio Soler y el ganador del torneo Juan Casado. En los dos sets disputados se imponía claramente en un principio Soler por 4 a 1, pero la reacción de Casado fue espectacular en ambos y acabó remontándolos dejando el resultado definido en 7-5 y 7-5. Se da la circunstancia de que es el primer torneo local que Juan Antonio Soler ve desaparecer en su palmarés deportivo.

En la final de consolación se enfrentaron Tomás Pérez y Devesa ganando este último.

El trofeo al campeón del torneo fue donado por la Fundación Deportiva Municipal, y la entrega de los mismos fue hecha por el Concejal de Deportes y el presidente del Club de Tenis San Juan.

Fernando.

I LIGA FUTBOL SALA

En las instalaciones del Polideportivo Municipal, entre sábados tarde y domingos por la mañana, se están disputando los partidos de la I Liga de Futbol Sala, organizada por el Pub D'2 y Deports Amics. Esta primera edición ha dado cita a 10 equipos, que se encuentran agrupados en dos grupos, A y B.

Grupo A

Nuevas Generaciones.
Grup Amics.
Forsam.
Formación Profesional.
Fortuna's Pub.

Grupo B

Pub D'2.
Penya Ho trenquem tot.
Deports Amics.
Universitarios.
Pub T.J.

CARRERA CICLISTA DEL «PAVO»

El pasado día 22 de Diciembre, y organizada por la Sociedad Ciclista de San Juan, se celebró, la ya tradicional carrera ciclista del «Pavo», cuya principal característica, radica, en que los participantes reciben, en vez de los habituales trofeos, un pavo para el campeón, así como una gran cantidad de regalos navideños, como turrón, sidra, etc.

La prueba se celebró en un nuevo circuito, al que ha tenido que recurrir la Sociedad Ciclista, ya que el circuito habitual, calle Sant Antoni, calle La Mar, etc., ha tenido que ser desestimado, por la colocación de unas medianas en la calzada, que impiden a los corredores tomar las curvas con las suficientes garantias de seguridad. El nuevo trazado discurre entre Navarregui y la Residencia de Médicos, con un recorrido aproximado de unos 1.200 mts.

La carrera, aunque no fue numerosa en participantes, fue entretenida por el buen hacer de los corredores locales, de los cuales hay que destacar, la actuación del primer clasificado Javier Hernández Herrándiz, el cual llegó a doblar al pelotón, y de José Aracil Brotóns, que entró en segundo lugar, ambos pertenecientes a la Sociedad Ciclista San Juan. En tercer lugar entró Antonio López Martínez del C.C. San Vicente.

Antes de iniciarse la carrera se guardó un minuto de silencio por la muerte del Presidente de la S.C. San Juan, Fernando Zúñiga Martínez. Asimismo los ciclistas sanjuaneros portaban brazaletes negros.

Germán Rubio.

PROYECTOS DEL POLIDEPORTIVO

Las obras de mejora de las instalaciones del Polideportivo Municipal se van a ver aceleradas y mejoradas durante el año 1986, y más concretamente a partir del mes de enero. Durante ese mes, al campo de fútbol y la pista de atletismo ya tratadas en otro artículo, se sumarán las siguientes:

— Reparación de todos los vestuarios del Pabellón cubierto, que contarán con una mayor amplitud como consecuencia de la supresión de algunos compartimentos, y una nueva distribución más acorde con las necesidades, ya que en determinadas horas punta en los vestuarios se producen aglomeraciones de deportistas para ducharse y vestirse. Contarán con la novedad de un nuevo sistema de duchas concebido para ahorrar agua, duchas que tendrán un tiempo determinado de tres minutos de salida de agua. La obra estará subencionada por la Diputación Provincial, y en ella también se incluirá una sauna.

— Sustitución del parquet del gimnasio por un nuevo material sintético, con un presupuesto de 2.500.000 pesetas.

— Nuevo vallado alrededor del Polideportivo compuesto por bloques de hormigón de medio metro y una valla metálica por encima de los mismos.

Por último, se están ultimando los estuidos necesarios, así como los contactos con los Organismos oficiales para ver la posibilidad de efectuar el cerramiento de la piscina.

Fernando Rodriguez

TALLERES
GILLY
SERVICIO Y VENTAS
CITROËN
SERVICIO OFICIAL
CAPITAL MARTI, 30
TELEFONO 65 57 43
SAN JUAN

digitalizado por bpm sant joan d'alacant

Con la puesta en marcha de las obras en la pista de atletismo y del campo de fútbol, el G.C.D. San Juan se vería obligado a disputar el resto de la Liga en el campo de la Ordana.

A la vista del problema que se venía encima, los responsables del Club entregaron al Concejal de Deportes una relación de los cambios que se tendrían que efectuar, a fin de que estuviera practicable para el ejercicio del fútbol. Entre estos están: Agua caliente, reparación de los tejados, nuevas porterías y puertas, caseta arbitral y vestuarios mínimamente acondicionados, recubrir el campo con varios camiones de tierra para su nivelación, luz interior y exterior, y otra serie de pequeños detalles. El presupuesto total de las obras asciende a 300.000 pesetas, las cuales tendrían que ser aportadas en su totalidad por el Ayuntamiento, ya que el terreno es propiedad municipal en lo deportivo.

Según responsables del Club, éste no piensa invertir parte de su débil economía en acondicionarlo, debido al carácter municipal que tanto les han repetido que tiene el campo de la Ordana.

Por otra parte, la Concejalía de Deportes, a la vista del futuro próximo del campo y las condiciones de abandono en que está, considera innecesario gastar demasiado dinero en su acondicionamiento durante los 3 ó 4 meses que duren las obras en el Polideportivo.

El G.C.D. San Juan confirmó que si el terreno y las instalaciones no están en condiciones, se verían obligados a desplazarse a alguna localidad cercana para disputar los partidos, cosa que no quieren hacer.

Las coversaciones continuan. La solución al problema, en el aire.

Fernando

PISTA DE ATLETISMO: UNA REALIDAD

Las instalaciones del Polideportivo Municipal de San Juan se verán notablemente mejoradas en los próximos meses con la realización de la ya anunciada pista sintética para la práctica del atletismo.

Si ya las instalaciones municipales poseían a nivel local, provincial y nacional un alto nivel de utilización, ahora con esta nueva instalación se podrán ver en acción sobre ella deportistas de talla internacional.

El inicio de la negociación empieza en el año 1984 debido a los problemas de manteniemiento, drenaje, etc. de la pista de tierra batida. Su preparación y acondicionamiento costaba unos 10 millones de pesetas, mientras que su sustitución por una sintética unos 30 millones.

Las conversaciones del Concejal de Deportes, D. Joaquin Sevilla y el Secretario General del Consejo Superior de Deportes, D. Daniel Romero, dieron como fruto la presentación de una amplia documentación que incluía aspectos deportivos, climatológicos, de comunicaciónes, historial, actividades, etc.

La petición se hizo por 32 millones y el Consejo Superior concedió 35 millones para la pista y el campo de fútbol, más unos dos millones y medio para el proyecto definitivo. Dicho proyecto realizado por San Román abarcaba unos 45 millones de pesetas.

La Comisión de Inversiones del Consejo lo estudió y lo aprobó por 42 millones. El concurso público para su adjudicación se quedó en manos de Félix Marugán de Zaragoza el día 6-12-85 por la cantidad de 41.800.000 pesetas.

El comienzo de las obras está previsto para la segunda quincena del mes de enero, una vez ya superadas las fiestas navideñas. El plazo de ejecución para su terminación es de 6 meses, pero se calcula que finalicen en unos 4 meses aproximadamente.

Hay que destacar que esta obra está subencionada al 100 por 100 por el Consejo Superior de Deportes, el cual la hace y la cede al Ayuntamiento, pasando a los 25 años a propiedad de éste.

Dos son las entidades deportivas que se verán afectadas durante el tiempo que dure su construcción: El G.C.D. San Juan, que se verá obligado a desplazarse al antiguo Campo de la Ordana, el cual se acondicionará lo imprescindible para la práctica del futbol remodelando los vestuarios, duchas, etc. El otro afectado, el C.D.C. Costa Blanca, no podrá realizar sus habituales entrenamientos, aunque a la larga va a favorecer el logro de mejores marcas.

Para la inauguración se ha iniciado contactos con el director de los Servicios Deportivos de TVE Julián García Candau, para la retransmisión en directo y que contará con la presencia en las pistas de atletas de élite. Para el pago de dichos atletas se cuenta con la empresa Unipublic dedicada al deporte de alta competición y que aportará la publicidad estática del campo. Dentro de todo el tinglado de la inauguración, es posible contar con la presencia del Secretario de Estado para el Deporte y el Ministro de Cultura.

Antes del comienzo de las obras, ya existen soliciudes de equipos federados →

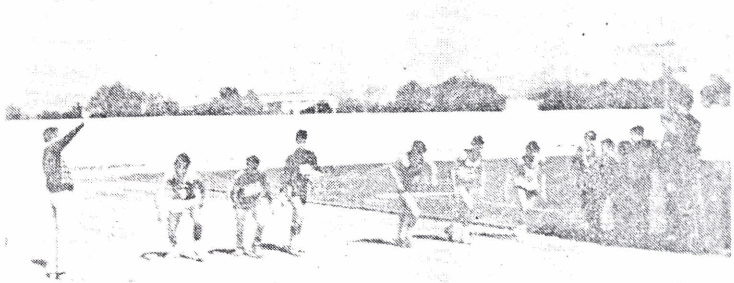

«En breve, se cambiara su aspecto. Contaremos con instalaciones a nivel internacional»

Teléfono de Utilidad Pública

HIDROELECTRICA	65 34 42
BOMBEROS	22 90 80
GUARDIA CIVIL	65 32 32
AYUNTAMIENTO	65 32 45
POLIDEPORTIVO	65 58 49
CONSULTORIO S.S.	65 37 66
SEG. SOCIAL (Alicante)	24 76 50
CORREOS	65 33 68
TAXIS (Jaime I)	65 70 19
POLICIA MUNICIPAL	65 60 52
JUZGADO DE PAZ	**65 21 16**

digitalizado por bpm sant joan d'alacant

para su utilización, tales como el equipo de la Federación Española de Fondo y Medio Fondo y el equipo de atletismo de Bélgica.

Para la publicidad de esta pista homologada de alta competición, se van a editar por la Fundación Deportiva Municipal, unos folletos explicativos de sus características, situación... y se enviarán a las diferentes Federaciones Nacionales e Internacionales. Existe asimismo un acuerdo de colaboración entre la Conselleria de Trabajo y el Polideportivo para la reserva de habitaciones en la Residencia anexa a la pista, en la cual los deportistas que acudan tendrán la posibilidad de alojamiento y manutención en régimen de pensión completa por un precio de 1.000 pesetas día y persona.

El Concejal de Deportes, Joaquín Sevila, manifestó asimismo que para la conservación de la pista se va a contar con una persona dedicada exclusivamente a ello, encargada de vigilar que las personas que la utilicen usen el calzado adecuado.

Como resumen final felicitar al Ayuntamiento de San Juan, al deporte local y hacer mención especial para el Concejal de Deportes Joaquín Sevila que en realidad ha sido el mayor impulsor para que este proyecto fuera traido a San Juan.

Características:

- Pista de 400 metros de cuerda.
- 6 calles de 1,22 metros cada una.
- Doble pasillo para saltos de longitud y triple salto.
- 2 pasillos para saltos de pértiga.
- Zona de salto de altura.
- 2 círculos para el lanzamiento de peso.
- Círculo doble para el lanzamiento de disco y martillo.
- 2 pasillos para el lanzamiento de jabalina.
- Una ria para los 10.000 metros obstáculos.

Fernando Rodríguez

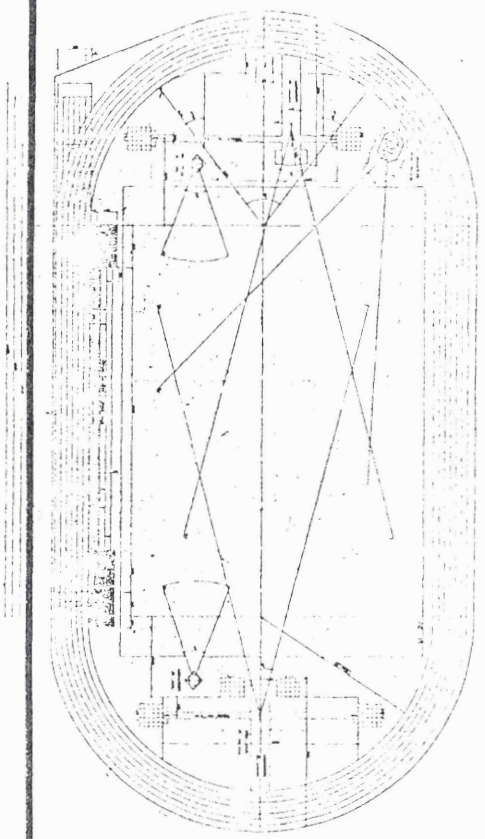

Cocina típica de la huerta de Alicante

«BOLLITORI»

Es este plato típico en toda la provincia de Alicante y cómo no, de nuestro pueblo, San Juan.
Su consumo suele ser preferentemente de días otoñales e invernales, y en especial de días lluviosos acompañándose de un buen mortero de «ALL i OLI» y de un inmejorable vino tinto de la tierra.

Ración para seis personas.
Ingredientes:

- Kilo y medio de patatas.
- Un cuarto de kilo de bacalao (en especial la gaña).
- Tres pencas o un cuarto de col.
- Una cebolla.
- Un tomate.
- Una mesura y media de aceite.
- Perejil, azafrán y sal.

Preparación:
La noche anterior se pone a remojo el bacalao. Se coloca en el fuego una olla de barro con agua y se depositan en ella todos los ingredientes menos los ajos. (El tomate se pondrá con piel para luego machacarlo con los ajos). Tiempo de cocción, una hora a fuego lento. Quince minutos antes de finalizar la cocción se machacarán los ajos y el tomate mezclado todo en el mortero. Vuelva a poner al fuego hasta acabar la hora que antes indicábamos. Sírvase como sugeríamos al empezar, acompañado de un mortero de «ALL i OLI» y buen vino tinto.

¡BON APROFiT!

F.M.F.

Saluda

La Junta Directiva y Plantilla del G. E. D. San Juan, desea a todos sus socios y simpatizantes un Feliz y Próspero año 1985.

digitalizado por bpm sant joan d'alacant

En la Asamblea del Club Deportivo Costa-Blanca

PEPE BROTONS ELEGIDO NUEVO PRESIDENTE

El pasado día 19 de Octubre, se celebró en lossalones del Polideportivo Municipal la Asamblea del Club Deportivo Costa Blanca con asistencia de 50 personas con voto de un total de 185 socios.

Como punro importante de esta, se presento la dimisión de la anterior Junta Directiva, y a continuación la presentación de la única candidatura que se presentaba a la Presidencia del Club, encabezada por José Brotons Más y que resultó elegida por abrumadora mayoría.

La nueva Junta Directiva que regirá las actividades del Club, está integrada por los siguientes miembros:

Presidente: José Brotons Más
Vice-Presidente: Mª Angeles Celaya
Tesorero: Francisco Más
Secretario: José Seguí
Vocales: Agustín Pastor
Jeanete Costea
Mª José Iglesias
Simón Rodriguez
María Gomis.

Posteriormente, el nuevo Presidente del Club expuso a los asistente el programa a realizar para su mandato basado en dos objetivos esenciales:

— Saneamiento de la economía.
— Promoción deportiva del atletismo en los diferentes colegios e institutuos que están dentro de la demarcación del Club, a cargo de un equipo de monitores de atletismo pagados por el propio club.

Las soluciones aportadas para la consecución de dichos objetivos son:

— Busqueda de un sponsor que patrocine las actividades y necesidades de la entidad, ofreciendole a cambio cantidad y calidad, y organización de grandes pruebas.
— Ampliación de los socios colaboradores.
— Dar amplia publicidad en todos los medios de comunicación de todas las actividades que se realicen.

Se dieron a conocer asimismo los nuevos fichajes realizados, producto de la descomposición del Club de atletismo del Hércules Benacantil, que han preferido venir al Costa Blanca sin percibir ninguna compensación económica, y que le darán sin duda alguna un mayor protagonismo a nivel nacional, destacando entre ellos a:

Antonio Lago, Campeón de España de jabalina.
Manuel Alberola, subcampeón de España de Decatlón.
José Robles, 3° de España de martillo.
Luis Escorza, 5° de España de Marcha atletica.
Mikel García, 10° de España de Disco.

Dentro de la Asamble se decidió no contar desde los inicios de la temporada con las aportaciones que conceden los organismos oficiales- Diputación, Fundación Deportiva etc- ya que estas llegan con un retraso imprevisible que les hace conceder falsas ilusiones en el tema económico.

Por último el elegido presidente comunicó a los asistentes la cesión de las instalaciones de su propio gimnasio para la puesta a punto de los atletas, ahora en fase de musculación-, y que los entrenamientos del Club se realizarían en la pista que posee la Diputación en el Hogar Provincial, debido a los graves problemas con que se enfrenta la pista del Polideportivo Municipal de San Juan.

FERNANDO RODRIGUEZ

LLORCA agencia inmobiliaria estates agency

Avda. Rambla, 27 • Teléfono 65 57 64 • SAN JUAN (Alicante)

- **CHALET** a 5 minutos desde San Juan, parcela 1.079 m² y casa S/230 m², con 5 dormitorios, 3 baños, salón, comedor, cocina offis, lavadero, cuarto trastero, etc. **14.500.000,- pts.**
- **CHALET** muy cerca de la Playa con 700 m² de parcela y 130 m² de casa, con 3 dormitorios, 1 baño, 1 aseo, salón con chimenea, cocina con galeria y terraza, garage. **6.800.000,- pts.**
- **APARTAMENTO** en Albufereta, edificio Gafner, 1 dormitorio, 1 baño, salón, cocina, terraza, amueblado y equipado. **1.300.000,- pts.**
- **PARCELA** en Muchamiel 1.368 m². **1.600.000,- pts.** Facilidades 4 años.
- **PARCELAS** a 1 Km. de San Juan. **1.500.000,- pts.**
- **PARCELA** en Bonalda 1.140 m² con agua y luz a pie de parcela. **800.000,- pts.** Facilidades 1 año.
- **Disponemos de pisos desde 1.600.000,- pts.** con facilidades ¡¡Infórmese!!
- **Urbanización NIZA piso todo reformado. 2.300.000,- pts.** Piscina, parking, jardines.

CLUB GIMNASIO

«PEPE BROTONS»

ACTIVIDADES:

- KARATE
- CULTURISMO
- GIMNASIA DE NIÑOS
- BALLET
- GIMNASIA RITMICA
- GIMNASIA MANTENIMIENTO MUJERES
- GIMNASIA MANTENIMIENTO HOMBRES

Abierto de lunes a viernes de 9.00 h. a 13.00 h. y de 17.00 h. a 23.00 h.

Y los sábados de 9.00 h. a 13.00 h.

INFORMACION Y MATRICULA:

C.G. «PEPE BROTONS» - C/. Villajoyosa, n.° 3

MUCHAMIEL

1986

digitalizado por bpm sant joan d'alacant

ENTREVISTA

Dr. D. RAMON MARTIN MATEO RECTOR DE LA UNIVERSIDAD DE ALICANTE

«La experiencia de la Universidad en un Estado de Autonomías es atractiva, apasionante, novedosa».

En unos momentos en que en las Universidades, se vive un denso y animado proceso electoral tras la aprobación en la mayoria de ellas de sus nuevos Estatuos, se han producido ya o se van a producir elecciones de Rector, Claustro, Decano y Juntas de Facultad con lo cual el año 85-86 representa para la Universidad una experiencia renovadora, en aplicación de la L.R.U.

En este contexto nos acercamos a un hombre candidato a Rector por la Universidad de Alicante, vecino de esta localidad desde hace tres años, dedicado a la docencia desde hace veinticinco años y Catedrático de Derecho Administrativo en la Facultad de Derecho. Se trata del Dr. D. Ramón Martín Mateo, quien amablemente accedió a mantener una conversación sobre su próxima experiencia electoral.

¿Qué factores o inquietudes le llevaron a presentar su candidatura?.

—No hay una inquietud directa por mi parte, sino que más bién he sido catapultado a ello. Yo estaba en estos momentos trabajando sobre una serie de publicaciones y algún libro, pero un grupo de alumnos y profesores me han animado a ello.

¿En líneas generales cuál sería el programa que Vd. y su equipo ofrecen al electorado universitario. Y dentro de éste, cuales las prioridades?.

—El programa es un intento de modernizar la Universidad. Pero sobre todo, el proyecto esencial es el de ayudar al pais. No tenemos la idea de una Universidad como algo anclado o estático, situado al margen de las cosas. Hoy estamos en la época del conocimiento, la inteligencia, la información. Es algo imprescindible contar con una infraestructura universitaria que suministre una especie de intendencia intelectual. La Universidad tiene algo que decir en lo cultural, social, lúdico, mejora de calidad de vida sin olvidar los aspectos económicos. Solo pedimos que la sociedad nos preste atención y medios. Una Universidad próspera es posible en una región próspera. Hoy en día no es posible una región próspera sin una Universidad pujante.

Las prioridades se basan en respetar las actuaciones ya en marcha y programadas, una de las cuales afecta a San Juan, como es la construcción del Hospital Clínico. Informatizar la Universidad primera prioridad, que nos permita una infraestructura no solo interna sino también de asesoramiento a diferentes instituciones.

¿Cómo ve Vd. la relación entre la Universidad y la Comunidad en temas como la Industria, Agricultura, Pesca, Medio Ambiente, etc.?.

—La relación de colaboración la veo muy claramente. Desde la posibilidad de cultivos marinos, pasando por la tecnología del agua, no podemos olvidar la industria del calzado y textil. La Biotecnología aplicada a Medicina, Agricultura con estudios de genética que permitan mejorar semillas y cultivos.

¿Cuál es su opinión sobre el Estado de las Autonomías y su relación con la Universidad?.

—Es una experiencia nueva, sustancialmente distinta de todo lo anterior. Tenemos una R.L.U. que no es como los anteriores intentos, parcheos que vienen ya del siglo XIX. Cambia muchas cosas, tiene aspectos positivos en su mayoría. Las conexiones con las Autonomías son muy importantes, por primera vez en su historia, la Universidad para a depender de las autoridades autonómicas, hay que tener en cuenta que desde que existe el Estado Moderno las Universidades dependian del poder central. Comenzamos una andadura nueva, otra institución es el Consejo Social, es una coyuntura original, que también tiene sus ventajas. Es en general una experiencia atractiva, apasionante, novedosa.

¿Por último, que papel puede representar nuestra Universidad en relación a Europa?.

—Acercar el ordenamiento europeo al español, asimilar las reglas de juego de Europa que son conocidas por una minoría. Debemos saber en que condiciones se funciona, como se realizan las transaciones, que está permitido y que no. Cuales son los condicionantes y que bazas tenemos para jugar. Uno de los aspectos más interesantes es tener información, la Universidad puede canalizar esta información. Existe además la posibilidad de establecer unos fondos de ayuda con la Comunidad. En general una labor de clarificación y acercamiento del panorama universitario a Europa.

Solo nos queda añadir que el pasado jueves día 12 se celebraron las elecciones a Rector, siendo nuestro entrevistado, el Dr. D. Ramón Martín Mateo elegido nuevo Rector de la Universidad de Alicante.

Eduardo Guasp Sitjar

FARMACIAS DE URGENCIA

Del 10 al 17-1 del 86	José María Martínez
Del 17 al 24-1 del 86	Alberto Bordallo
Del 24 al 31-1 del 86	Remedios M.ª Cerdá
Del 31 al 7-2 del 86	José María Martínez

digitalizado por bpm sant joan d'alacant